京城日報

少女畫報

『光闇に輝く号』は若き日の美しい行進曲！力強い讀物揃ひ！

光はこゝに！清く明るき十月号

◇新庭球図解 ◇犠牲 ◇闇夜の宝石 ◇飢た眼の娘

高畠華宵画伯全力執筆一流作家画伯力作揃ひで充実

別刷附録 十九の秋 弘田龍太郎曲 下田惟直歌

弘田先生担任の本誌作曲集は何処でも大評判

長篇創作 君よ知るや南の国 加藤武雄

破れ胡蝶　空色の国　迷宮の宝

花片七つ　火焔の巻　哀しき鸚鵡

◇秋の落葉

立志物語 伸び行く花 草野紫紅

兄妹物語 四人の孤児 郡山弥五郎

感激美談 溺死の白鳥 広野小鳥

抒情小曲 ◇ある日の涙 ◇秋 ハチロー ◇友だち 加藤まさを

少女小説 最後のスマッシング 佐川春風

呪の宝石　谷の百合　嘆きの乙女　山の線路番　姉妹の胡蝶

赤い部屋　見えぬ星　牡丹奇譚　漂泊の魂　四重奏　紅葉の便

運動巡礼 学校評判 本社運動部

定價 五拾戔 送料二戔

東京社

平壌土産 樂浪萬壽 樂浪落雁 下江黄金堂

日立モートル 日立製作所特約店 富田商會

眞崎麺機 創立明治三十年 専賣特許 ウドン・ソバ機械 眞崎麺機店

高等商業講義

壹年半で高等商業學校卒業が出來る!!

内容見本進呈　東京丸ビル六七五區　東京高等商業學會

秋季新學期開講

時代の潮勢は益商業專門教育の必要を促進し苟も高商卒業程度の學力が無ければ實業界に於て全く落伍者たるを免れない本講義は現代高等商業學校の學科を網羅して帝大商大、高商の各博士教授參拾有餘名が責任執筆されたもので實業教育唯一の獨學機關として創刊以來好評嘖々會員並卒業生年を追て激增し名實共に本邦最高の商業通信機関たるに到つたのであるが今や第五回新學期開講に際し愈民衆的機能を發揮すべく・全・國・著・名・の・各・書・林・を取次店として會員諸君の便を圖ることにしたのである滿天下の青年諸君乞ふ此絶好機會を逸せず即時入會せられんことを

三省堂發行辭書

東京大手町　振替東京三一五五ｄ

金澤庄三郎 編	新形 辭林	新形洋裝 1384頁	定價3.80 送料0.25
神田乃武 金澤久 共編	コンサイス英和辭典	コンサイス形 684頁	定價2.20 送料0.14
石川林四郎 編	コンサイス和英辭典	コンサイス形 836頁	定價2.50 送料0.14
三省堂編輯所 編	明解 英和辭典	コンサイス形 中學教科 女學校用	[illegible]
三省堂編輯所 編	模範 六法全書	コンサイス形 第五十版會法	定價2.50 送料0.14
三省堂編輯所 編	常用漢字の字引	ポケット形 290頁	定價0.60 送料0.0[illegible]

持ちよい!!　引きよい!!　わかりよい!!

知識ハ棚カラ下シテ万人ノ傍ニ置クベキデアル

辭書ハ三省堂 ト云フ モツトウ ノ下ニ、私共ハ五十年來 辭書ノ製作ニ 苦辛シテ オリマス。 辭書刊行ノ 目的ハ、知識ヲ 一般化スルト 云フ 事ニ アリマスノデ、從テ 持ちよい 引きよい わかりよい コトガ、三省堂 辭書ノ 特徴デ アリマス。
辭林 ヲ 以テ、我國語ヲ 詳細ニ 知ルベク、
コンサイス英和ト和英 ヲ以テ、歐米 現在ノ 知識ヲ 採ルニ 事足リ、
明解 ヲ持テバ、リーダーヲ 解スルニ 十分デアリ、
模範六法 ヲ 座右ニ 置ケバ、國民トシテ 知ラネバナラヌ 法令ヲ 直ニ知リ得ベク、
常用漢字 ノ 字引ニ 至ツテハ、我國ノ 重大緊急問題デアル 漢字ノ 制限ヲ 實行セネバ ナラヌト 思フ 若イ人々ハ 是非トモ 一本ヲ 要スル モノデアリマス。 時代ハ 一瞬ノ 間ニモ 進ンデ 行キマス。
辭書ノ 内容モ 亦、昨是 今非デ アリマスカラ、私共モ、不斷ノ 努力ヲ 以テ、新シイ 頭ヲ 以テ 辭書ノ 編纂ニ 臨ンデ オリマス。

養鶏圖書

系統の正しいよく多産する丈夫に育つ 初生雛

は何時にても自由に求め得られる、年中無休の大孵卵場の案内に依つて解決

目録 養鶏之栞 無代進呈 ハガキで本社の主張と内容を知られよ

名古屋市南區瑞穂町（振替名古屋一八三九番） 養鶏之日本社

萬葉集の新研究

國文學研究叢書第一篇

東京帝國大學教授 文學士 久松潜一先生著

定價金三圓五十錢 送料金十四錢

從來の萬葉研究書の多くは殆どその註釋者にとゞまつてゐる。本書はこの點にあきたらず、萬葉集に造詣深い著者が從來の成說に捉はれず、全く自由の高處に立つて深くその内容本質に立ち入り、その考察に何等の拘束をも感ずる事なく、專ら批評的態度をとつて、根本的に研究した多年の成果を一系の下に纏めたものである

最新刊

一、全體として人と作品の間を流れる抒情的精神を見ようとした事

一、人麿、赤人、憶良、旅人、家持、蟲麿等の萬葉集の主なる歌人やまた女歌人や民衆歌人を對象として、萬葉集の詩形、神人の思想、古代の傳說、上代生活等の主なる問題を考察する態度をとつた事

一、萬葉集の歴史的意義を見るために、記紀の歌を概觀して萬葉集を産出する過程を眺め、萬葉派の歌人を說いて萬葉集の流れを見ようとしたこと

一、萬葉集の成立を說き、その研究の發達をも眺めて、基礎的研究にもふれてゐること

本書はこれ等の新見地に立つ前人未曾の考說である。苟に本書によつて萬葉集の研究を開拓したものである。萬葉研究者上代文學に興味を有する人にはいふまでもなく、廣くもこの國民的歌集の眞相を知らんとする人々の座右には無二の伴侶である。

發行所 東京市赤坂區傳馬町三ノ十 振替東京二九五〇七番 至文堂

最新刊

大阪屋號

菊池寛著 受難華

山本有三著 ゴーガン

國風會編纂 北方大觀

里見弴著 文藝管見

山根眞三著 亜東指要

北垣恭次郎 日本の將來

尾山篤二郎 歌はかうして作る

中島登二著 強制執行法

美濃口時次郎 英國勞働運動史

木村増太郎 支那の經濟と財政

第二卷 日本戯曲名作大系

三共ヴィタミンA

効力肝油の約二十五倍

品質優良、含量正確

三共ヴィタミンＡと御指定を乞ふ

包装種類 50球 100球 1000球の三種あり

各地有名藥舗にて販賣す 説明書御申越次第郵呈

東京市日本橋區室町 三共株式會社 出張所 大阪 臺北

鳩居堂の 最上ヱノグ

全形 校用シ 十二色入 八十錢
全出シ 小形 十六色入 四十錢
磁器 三入 大器 十二色入 壹圓
鐵鉢 八種色入 廿五錢
十種色入 四拾錢

以上各種 目錄御報次第呈送

京都寺町 熊谷鳩居堂 振替 大阪六三八

朝鮮銀行

本店 京城

總裁 鈴木嶋吉

早稲田大學講義錄

▼民衆に開放せられた大學講座と
▼懇切な中等教育の獨習機關

政治經濟講義

普選實施の新時代に處し社會的に自覺せる公民及各種受驗者への系統的大學講座

法律講義

法治國の新人として官界事業界其の他に活動せんとするものの法學自修書はこれ

文學講義

記者、文學者、中等教員たらんとする者及び新時代に目覺めたる一般男女の學修機關

中學講義

二ケ年の自宅獨學で中學卒業の力がつく安心して讀める正則な早稻田の中學講義

商業講義

學費と時間とを節約し得て甲種商業學校卒業の學力がつき商業知識が活用できる

高等女學講義

家庭で獨習できる理想的な女學講義はこれ專檢及び小學校教員試驗の唯一參考書

秋期新學年開始

見本 申込次第送ります

早稻田大學出版部 申込所 東京牛込 電話牛込 三四五・三四六

京城日曜

船舶合同

一

今日の合同は近代經濟界の流行である。自由競爭が常に資本主義と化せざるを得ぬ狀況に於ては當に然しかなくてはならぬのである。殊に我國の如き小資本對立の狀態にありては一層夫が必要である。されば此必要の流行は各種事業に於て早くより提唱せられ若干の實行をも見て居る。殊に戰後の財界萎靡時代には殊にもそれが甚しかつたのであるが事業漸くさめ不況に乘てふ事態なる現實に直面しては其必要は益々切なるものあるに拘らず唯だ敢のみ獨りて具體的の態度遲々たるは我等の頗る遺憾とするところ、銀行合同に於て稍見るべきもの、あるも其他は多く數へ切らず、數へ切らぬ中にあつて殊も遲だしきを船舶合同とする。

二

太平洋の航權は太平洋を挾んだ二大國によりて所有されねばならぬ事は地理的の約束である。しかし乍ら久しく米國は國內的經營に忙しく對外發展を顧みるの餘裕はなかつた。我國は明治以來長夜の戰勝に醒めんとして既に醒めかくてひとり太平洋に雄飛するは我國のみであつたのであるが歐戰中我國の海運界は自ら觸目に値するものあり、既に長足の進步を遂げ來つた。米國は又歐戰のしまいぎわより直後に掛けて躍進的進步をなし其國勢に於て其運力に於て遙かに我國を凌駕するに至つた。しかも船舶運營による商業的損失は國家の名に於て之を補塡するといふ有樣であるから微少の我が國の海運界不況に遭せねばならぬ我船舶業者の出來ない一步を以て日米の航運競爭が從來問題になるかならぬかは問題の對岸の外ではない。國際聯盟は八日間の船舶を有し現に我は最近に十四日間を下ることが逃を待ちて後知るべきではないのである。茲に於てか船舶合同の提唱が起つた。

三

總てをいへば船舶合同と優秀船建造とは必ずしも同時解決を因果づけられて居るのではない。たとへば最近問題となつて居る日本郵船と東洋汽船との合同の如き、殊に遠洋航路合同なる見地に即していへば二社の外大阪商船會社も參加せしむるを要すべく、現に左樣なる計劃もあつたのであるが、それを右二社に限りたるは偏へに東洋汽船の業績不振を救濟する目的より出でたからである。此に業績不振なるが故に之に活力を與ふるにはおのづから別に策がなければならぬ、けだし合同さるべき日本郵船が決して立ち越る大木の如き實力を備へてはゐないからである。而して謂ふ所の別策とは如何、優秀船の建造即ち之である。此の優秀船を得て初めて我が太平洋の航路は活力を回復し太平洋の航權掌握上一步を進むる事が出來る。之れ郵田郵太郎氏選桃だり一流よりの政府の所見にして大體能率機に至りて殊に實現に就き努力したところのものである。

四

安達遞相は此點如何の見解あるか我等は之を審かにしない。唯だ今後此問題が經濟界の定論となりたる今日、強いて之を退けるとは思はれない。少くも資金の都合さへ付けば文句はないといふ位の所に落付くに極まつて居る。政府既に斯くの如し、然らば民間は如何といふに郵船子等の外遊に井上準之助氏など說得役を引受けたと報ぜらるゝ以上夫だけ實現性を增し來つたと推察せざるを得ないのである。知らず關大臣の態度は如何。我等は海運不況の現實を眺めつゝ此際如上數へ切らぬ過ぎる觀察の一時に解決せん事を期待して止まぬものである。(笠神生)

聖恩の鴻大に感泣して
水害救恤金の傳達を受く

畏き邊りから下賜された水害救恤金のうち京城府內の分は十四日麻浦普通學校外三ケ所において馬野府尹より夫々罹災者に傳達されたが、拜受者は聖恩の鴻大なるに感泣し淚をあげる者とてなかつた(寫眞は龍山小學校での傳達式)

多議の政黨化は貴革の不徹底
二院制度の本義を沒却すと各方面に批難起る

【東京電報】久しく政界の注目を集めた多額納稅議員の選擧も全部其結果が判明となつた而して中立の位置が定まらないので各派共自派の勝利を唱へて居るが先づ政友派と政本兩派はほゞ同數と見るが至當であらう、所で今回の多額議員の經過並に結果に就いて研究院並に貴族院の一部其他一般方面に於て頗る非難の聲が高い其云ふ所を綜合するに、貴族院制度改革は加藤內閣の重大政綱の一であつて、國民一般は勿論研究院內にも貴族院改革の必要を痛切に感じ政府の改革如何に對しては少からざる期待を有してゐた、然るに政府改革案の內容は極めて杜撰不徹底なるものであつた爲研究院でも種々意見があつたが政府の說明を了解して多少の

修正を 加へたのみにて之を通過せしめたのであるが、此の貴族院改革の依つて起つた所以は、有爵議員の互選の情弊と、貴族院の政黨化にあつたのである然るに政府は精々有爵議員の選擧規則改正に鑑み有爵議員の選擧規則改正を斷念して遂に軍部の情弊を防止する態度に出でなかつた、それで改革の目的の一半は既に失はれたが尚多額議員制度の改正に依つては其政黨化を防止し得べしとの望みがあつたに、然るに今回の多額議員の選擧の經過並に結果を觀るに貴族院の政黨化を防止する處か、却て政黨化を助長した、即ち多額選擧は殆ど政黨が中心となつて行はれ、多額議員の大部分が政黨的色彩を帶びるに至つた是が各派に所屬する事となれば、貴族院の

政黨化 は一層甚だしくなり、貴衆兩院の繼續となり、遂に二院制度の本義を沒却するに至るべきは殆ど疑ふの餘地はない、其上選擧規則が不備なる爲め當選の確實性を失ひ來議會に於ける貴族院の資格審査會が紛糾せんとする形勢にあるは誠に遺憾である斯くの如く貴族院改革は充分目的を達せなかつた事は多言を要せずして明かである、故に更に制度の改革を行ひ、兩院制度の基礎を確立すると共に選擧規則に至るまで自派の利益得失の外に立ちて、公平無私以て各種の弊害を一掃するの必要があるといふにある

神宮鎭座の好き日に青年團閱團式の盛儀
總督及軍司令官等の臨場を乞ふ
夫迄に內鮮青年團の合併を府尹の肝煎りで行ふ計畫

來月十五日に盛大に執行される神宮の御鎭座祭を機會に、京城聯合靑年團が大閱團をする事になつた元來同團は昨年五月結團したものであるが、本年七月本團規の改正があり團長に元憲兵司令官前田中將が就任し、ここに聯合靑年團が名實共に完備して基礎が確立された。爾來各々社會奉仕なり、教育なり、種々な方面に活動が活潑に出來得る狀態になつたが、何しろまだ設立後日の淺い事とて、加盟の靑年會も僅に十七に過ぎず、是も內地人のみで會員は

二千餘名 であるが團では是に於て種々調査研究した處、鮮人のみで組織せる靑年團も多くあるので、是等を聯合靑年團の下にうつて一丸となし、內鮮の融和をはかり、相協力して活動せねばならぬと、その合併方法に就て研究中であつたが、茲に最も好機會である事は鮮人靑年團に對して京城府から國勢調査の趣旨宣傳方を依賴し、その協議會が來る十六日夜府廳內協議室で開催される、當日は府側から馬野府尹長尾內務課長其他及び鮮人靑年團各幹部が出席するので、その際府尹から

一大團結 がここに全ら聯合靑年團に加盟方を切りだし若し異議がなければ、府尹の肝煎で內地人のみであつた聯合靑年團に鮮人靑年會を加盟させて京城府內の靑年の一大團結がここに全く成る事になる譯である、鮮人靑年會は頗る多く、その數も全部で約四十團體に上るが、その大部分は靑年會に名をかりて內實は社會運動をしたり、又は政治運動をしたり、宗教團體などもあるので此加盟問題も、それ等の靑年會では全く純眞な靑年會にけであり、麻浦や漢江洞の鮮人靑年團は聯合靑年團と目的規約などが大體に於いて差異がないので、府尹の熱心な勸誘と肝煎りによつては一大團結も何の支障もなく實現すべく觀測されて居る。而して此の加盟が實現されゝば神宮鎭座祭を又なき機會として

團員全部 が當日參集、總督の上鮮靑年團及び鈴木朝鮮軍司令官等に閱兵をして貰ふことになるべく、その場所は總督府か成る訓練院グラウンドで同日午後一時から閱團式が執行され各校の聯合體操などがあるので、其閱團式後同グラウンドで行ふのが適當だと言はれて居り、背面の準備を上げて以來最初の閱團式の盛儀が行はれる譯で目下馬野府尹と前田團長とが此の閱團式に關する協議中であり近くすべての決定を見た上、總督及軍司令官に前田團長から閱團式の臨場をする事となつてゐる、右に就て

前田團長 は語る『滿蒙の崇信をあつめる神宮の鎭座祭の行はれる日は國に記念すべき日であり、此の日に閱團式を擧行することに意義のあることゝ思つてゐる。近く總督やその他の方々に此お願ひに出るとにするが快諾して下さる事を確信してゐるので當日は必ず檢閱させるつもりである』

ただ問題 は鮮靑年が出來てから日が淺いので既に調練されてゐる會が多いが服裝などの全くない向もあり、是が相當困難な問題であるが少しの無理があつても是非實行せねばと十月十五日と言ふ記念すべき日は又と得がたいので、團員とも是をはかつて實行したい、聯合靑年團としても今後は服の統一をせねばならぬと思ひ是は今研究中で近く適當な型を選ぶが是は現在つくつてある靑年會の服を廢するのではなく、今後つくると言ふ場合には制定した服服をつくらせるやうにする意である』と

馬野府尹 は語る『鮮人のみでやつて居る靑年團もあるので、神宮鎭座の好き日を選んで是非聯合靑年團に加盟させたいと思ふ、その爲には鮮人靑年團の役員の方と隔意なき懇談を遂げ私が及ばずながら肝煎り役となつて合併させたいと思つてゐる、鮮人靑年會の役員には近く國勢調査の宣傳方を依賴するので寄りを勸ふからその際に、この事をはかつて見るつもりであるが、唯思想團體や社會運動の團體がその會の內に相當あるが是は目的が違ふのだから是等の加盟は望んでゐず純然たる靑年會のみの話で是が出來れば半島に於ける內鮮の全靑年が握手する事になる譯である』

日本の移住案と支那側の防遏策
吉林省では鮮農の使用土地貸與をも嚴禁

【東京電報】最近滿蒙會は鮮人を滿洲シベリヤ地方に移住させ內地人を朝鮮に移住せしめて內地の食糧問題、勞働問題其他を解決せんと企劃し、朝鮮總督府も豫て商租權の解決ができねば鮮人に支那歸化權を認め以て滿蒙移住を勵り人口問題を解決しようと計畫してゐるが早くも支那官憲は此形勢を見て之が防止に八方努力し最近吉林省長は各縣知事に訓令を發し鮮農は一切鮮農の使用、土地の貸與を禁止し若し支那人にして日本人に土地を貸與する者ある時は嚴罰に處する旨を通告してゐる

京阪神の議員が新團體組織計畫
各地の當選者に檄を飛ばす 然しものになるまい

【東京電報】貴族院各派では血眼になつて自派へ入會を勸誘し旣に內約を試みたものもあるが茲に注目すべきは京阪神の多額議員に依つて旣成政派へ加入することを見合せ新團體を組織すべしとの運動が起つたことである、即ち之等の諸氏は選擧の翌日(十二日)大阪に同志を集め岡崎藤吉氏は大阪に、新平兵衛氏を京都に、田中一馬、田村新次郎、岡崎藤吉、新平兵衛四氏の名義で十三日各府縣の當選者に旣成會派加入見合せの趣旨電報を發した、然し到底ものになるまいと觀られてゐる

支那關稅委員會成立す

【北京十四日發電】支那關稅委員會は十四日朝成立を遂げ重要職員秘書八名專門委員六十名高等顧問二十二名普通顧問四十五名と發表された

公使館昇格期
當面の支那問題解決後

【東京電報】駐日支那公使汪榮寶氏の離任に關連し日支兩國公使館の昇格說近頃頻りと取沙汰されるが政府としては帝支方面の問題も一層紛糾しつつある支那現狀にある限り昇格を決し得ずとの意向を有してゐる多分汪使館に次ぎ關稅會議開催され當面の支那問題が大體解決の目鼻がついた頃昇格とならうと

在滿邦人は此際緊褌一番せよ
滿洲視察を終へて歸任の鈴木軍司令官語る

【新義州特電】滿洲視察を終へた朝鮮軍司令官鈴木莊六大將は豫定十三日新義州に立ち寄り一泊十四日は多獅島築港視察の豫定であつたが中止して十四日夜行で歸任したが左の如く語つた『今回の滿洲旅行は何か政治上の樣に取沙汰する人々がある樣だが、決してそんな問題で行つたのではなく大正三年に時の陸軍大臣を訪ねして滿洲旅行をした以來十餘年間滿洲に出掛けなかつたからその後の視察をしやうといふ極めて平凡な目的で出掛けたのだ。然し奉天城に張作霖氏を訪問し又吉林では張作相氏にも會つて色々と世間話をして來た。そして十餘年間に素晴らしく變化し發展に於て進展の著しい樣に驚いた。尤も吉林は恰も內地の京都の樣に落ち着きのある土地柄として發展せず又進步もせず相變らず平和鄕の感があつたが、奉天長春の如きは大阪名古屋とでも云はうか眞に角商業地としても隆盛の感ある程度々と長足の進步の跡が見える唯然しこれは支那側のことであつて滿洲に發展してゐる同胞は相變らず微々たるものである如く世界的に日本の滿洲などと云はれてゐてもこんなことでは前途有望の無策のそしりも免れぬ、此の際大いに褌を緊め直して發展に於て永久的に發展して貰ひたいと痛切に感じた。即ち一時的の發展へを避さず眞に日支親善を旨として眞面目に日支兩國民が提攜して行かねばならぬ』

陳烱明軍攻擊開始
廣東政府の決裂に乘ず

【上海十三日發電】カントン政府內部の決裂に乘じ汕頭方面に散在する陳烱明軍は政府軍攻擊に出るだらうとの說があつたが果して陳軍は十一日から攻擊を開始し汕頭を占領した

遞信局長會議

【東京電報】遞信省は十四日午前九時より同省議室に第十回遞信局長會議を開き安達遞相は訓示をなしたる後、正午休憩、午後更に會議を開き四時過ぎ散會した

藏相は消極 植民地は積極
明年度豫算方針が一般から注目されてゐる

【東京電報】大正十五年度豫算の一般會計に屬するものは目下大藏省主計局に於て査定中であるが特別會計に屬する各植民地豫算は中々大藏省が經費を削減した跡を受け來年度も同じく消極方針で進むべきかそれとも對外關係並に內外の趨勢等を考慮して積極方針を採るべきかにつき考慮さる所であるが、濱口藏相は、內地側は消極に出でやうとし殊に植民地側の如きも積極方針の支持者であるから、この兩極方針に就ては一般に注目されてゐる

同業組合法
改正に着手

【東京電報】農林省は從來の同業組合法施行と共に之に伴ふ多年の懸案たる同業組合法改正に着手することゝなつたが組合加入の主なるものは蠶絲業組合、水產業組合、山林組合等で之等組合法を改め強制加入より資金融通すべく立案中である

胡氏等を除名
國民黨俱樂部

【北京十四日發電】北京に本部を置く國民黨同志俱樂部は親露派たる國民黨の胡漢民、汪兆銘、胡適、陳獨秀氏等は革命を裝ひ共產ロシアに賣り幷ランの分子なりとし國を賣るものとし除名を宣した

山縣知事首相訪問

【東京電報】內務省警保局長の後任ある山縣鹿兒島縣知事は十四日午前十一時首相官邸に加藤首相を訪問要談の後十一時三十分辭去した

建築中の城大校舍
完成せば經常費が二百萬圓

大正十二年度から向ふ四ケ年の繼續工事として工事費百六十六萬八千二百二十九圓を計上し、明十五年度には一部を完成し開校に支障なからしむる豫定で建築に着手したる京城大學も敷地の如く地鎭祭をもすまし着々工事は進捗しつゝあるが、本年度一杯に完成するものは法文學部、醫學部特別教室(豫科及び經理部教室)であつて、來年度以降は左の如くなつて居る

▲大正十五年度 圖書館、法文學部教室の一部(心理學教室)醫學部本館の一部及講義室、

▲大正十六年度 法文學部本館、醫學部本館、

以上大正十六年度を以て全部建築を終るもので今其坪數を擧ぐれば

大學本部假廳舍	二五四坪
醫學部本館	九六〇坪
法文學部本館	三九四坪
圖書館	二九八坪
醫學部特別教室	五六九坪
法文學部教室	二三五坪
醫學部講義室	一二〇坪
暖房汽罐室	一八八坪
計	三、〇一八坪

而して來年二月先づ醫學部講座以下教授六名の任命を見ることになつて居るが、引續いて教授も年々任命さるるもので、工事は前記の如く百六十餘萬圓は過ぎないが、之れに伴ふ學校經費の增なるものは來年度だけでも百三十餘萬圓で更に講座が增せば增すほど經常費の增加することは已むを得ぬことであるが、もし完成の曉は年々の經常費二百萬圓は下るまいと

吉會線の終端港
羅津に變更か 清津は不適當

【東京電報】日本側吉會線の豫定終端港は將來朝鮮總督府の經營する鐵道と會寧に於て連絡し清津港に出づる豫定であるが近時滿洲各地に於ける鐵道敷設計畫の續出に伴ひ滿鐵でも同樣定線の變更に關し種々調査研究中であるが最近に至り同鐵道の終端港として清津の頗る不適當なるを認め之に代ゆるに羅津港を以てせんとする意見が擡頭してゐる

振替貯金取扱高

八月中の全鮮各郵便局所扱振替貯金受入高は一千百九十四萬八百六圓であつて同拂出は一千二百四十四萬四千六百二十二圓であるが前年同月に比し受入は一割二分拂出は一割四分の增加である

茶話

前京城高商野球部長の矢島敎授去り中村君、森君去り中村君、矢島君が洋行して居る位京城球界の寂しさはゴルフの話もとんと火の消えたやうだ▲續いて野球ファンで有名な鈴木、今村兩君も去つたので近頃野球場に行つてもこれも何だかもの足りない氣がする▲ところが此處に一人見逃すことの出來ぬのは總督秘書官の坪井だ▲近くは我社全鮮野球大會の際も相變らず一人でメートルを上げて居るうちに大切な宴會を忘れてしまつたり▲十三日の我社後援の全鮮中等野球にも處々かかりなく而かも此の日は態々坊ちやんを連れてのご出張とある▲そして寂しり、お父さんが先生、坊ちやんが生徒で『あれは何で死んだ、あれは活た』と叮嚀說明を極めて敎へて居る間けいゝが▲サテ熱狂して來ると『あゝよし』『危ない』『馬鹿なあれはバンドで行くところだ』と坊ちやんへの說明もクソもあつたものか一人でフンガイして居ると云ふ狀態でその寂しいこと〳〵▲此の際頭君が居る間はスタンドも必ず賑はふことに決つた。

十數戶倒壞流失し溺死者八名

【釜山電話】慶南道山清郡では十一日未明から俄々大豪雨で……流失するもの十……家……

富豪の血を吸ふ惡君子を亂殺し

最近學生を裝ふた不良少年少女が著しく鮮人街を根據として跋扈するので所轄警察署では去る十三日……つたが、保安團二六鬼隊(?)は女學生に……時代日報記者……

京日案內

中央館 マキノ東亞 九月十五日より封切上映 ……特作品 マキノキネマ……大傑作品 爭鬪 全七卷 ……

或る日の仇討 全七卷 マキノプロダクション第二回作品 ……

貸家 新築六疊三疊水道付料共一五圓五〇錢 東洋牧場 電光九三六番

齒科 熟達せる技工手及び書生(十五六歲內鮮人)募集 ……齒科醫院 電話本局六〇八番

募集 外務員至急入用 ……

電話 各局電話賣買 ……京城電話取引所

鮮滿 ……

公債 京城明治町郵便局前 ……

公債 ……

株式 公債買物專門 ……

恩給 ……

恩給 長期立替 京城大和町二丁目五二 渡邊

恩給 ……

カワ ウソ染上げ致します ……

南京 虫……

雜木 板(胡桃木)……各種 京城吉市町 熊野商會

銃修 ……京城明治町 ……銃砲店

貸家 ……

文化夜具入

三枚入一 …… 四枚入一 …… 五枚入一 ……
特製造販賣 京城本町一丁目 高木鞄店 電話本局二三四番

御婦人に御注意
皆さん本椿香油の誇りは品質にあるのです
近來澤山の油によい匂をつけて賣つて居る粗惡品が澤山あります是は髮の爲に最も惡いのですから匂だけに迷はず御注意下さい
東洋第一の賣れ行ある日本名物本椿香油に限ります
九條公爵家其他華族方御常用の栄を蒙れり

金牌受領
公認 帝國自動車學校
本館 大阪 ……東京下谷竹町二七……

發動機とポンプ インターナショナル みのくち式A一型
甲級第一位 金牌受領
京城黃金町一ノ一八一 合資會社 泰明商會 京城出張所 電話本局三三〇一番

皮膚病 花柳病 專門 李晃植醫院 京城黃金町二丁目一九 電話本局四〇〇七番

優勝旗 校旗 團旗 印入幕 幟 一式 附屬品
京都市油小路三條南 澤田旗店本店

洋服 既製洋服 トンビ 小林洋服店

東宮妃 御着帶式は十月五日に決定
皇孫御降誕について 宮內大官會議を開き 準備練習に着手

【東京電話】皇孫殿下御降誕と云ふ慶を祝げての御目出度い日も近づき東宮妃殿下には十月五日御着帶式を擧げらるゝ事に決定したので宮內省は御降誕に伴ふ諸般の準備を打合せる爲十四日午前九時から宮中東溜の間に於て久し振りで宮內大官會議を開いた

列席者 は一木宮相、關屋次官始め珍田大夫、入江侍從次長以下約十五名で會議の內容は差當り小兒科專門侍醫として帝大教授博士を推薦する事、御着帶式の御儀式、御出産御儀に御三殿に伺候する宮內官の人選、其他御儀御進獻の件、三殿御拜の件、御着帶の件、御命名の件等の

諸儀式 について約三時間に亘り打ち合せをしたが此の國家的慶儀につき宮中の古式儀禮に邦くも間違ひのない樣にと東宮職始め各部局は今から練習や準備に着手する筈である

伊機の東京入り 十八日頃の豫定

【奉北電報】イタリー飛行家デピネード中佐は十二日マニラを出發しアパリに向ひ十四日カレン港にてガソリンを補充し直に淡水に飛び一泊の上十五日上海、十六日鹿兒島を經て熊本に向ふ豫定で熊本に行けば十八日頃東京に入る筈である、

二ケ月ぶりで 皇后宮還啓
御機嫌いと麗しく きのふ午后一時上野御着

【東京電話】天皇陛下と御揃ひで日光に御避暑中の皇后陛下には英國皇子ジョージ殿下を御招待宮中豐明殿にて午餐會を催せらるゝ爲め十四日午後一時上野驛御著列車にて御歸京、各宮殿下を始め一木宮相以下の奉迎を受けさせられ御機嫌麗しく御會釋あり直に自動車にて御還幸以來約二ケ月振りで宮城に入らせられた、御午餐後英國皇子御招待、新任伊太利、墨西哥大公使謁見を行はせられ十九日再び日光へ行啓の御豫定である

英國皇子 けさ御來朝
横濱から特別列車で 午後二時東京御着

【東京電報】英國第四皇子ジョージ殿下御搭乘の英國東洋艦隊旗艦ホーキンス號は愈々十五日午前十時横濱に入港する事となつた、殿下御出迎への爲め宮內省から井上式部長官、山縣儀式課長、臨時式部官、海軍から鳥中佐、英國大使館附武官等は同艦入港と共に同艦を訪問し殿下から一同に御挨拶があつた後、艦內にて一同と午餐をとらせられ艦隊水雷艇にて御上陸、海野神奈川縣知事以下多數御出迎、午後一時五十五分東京驛御著、同驛には皇族代表として高松宮殿下、一木宮相、英國大使、外務、陸海軍兩相其他多數御出迎へ申し上げ殿下には高松宮殿下と御同乘にて自動車に召され英國大使館に入らせられる御豫定である。

御招待 午餐會 各宮殿下御臨席

【東京電報】我宮中にては今回御來朝の英國皇子殿下に大勳位菊花大綬章を贈らせられることゝなり十六日午前十時勅使をもつて英國大使館に御差遣、右を御傳達あらせられる由である、勅使十時半から宮中に於て皇后陛下攝政殿下御同列にてシンクレア中將以下艦隊四名に對し拜謁を仰付けられる筈である、同日正午から皇后陛下攝政殿下御主催の下にジョージ殿下を御招待の午餐會が開かれるが我皇族は高松宮、伏見大將宮、閑院宮、東伏見宮妃各殿下が御陪食になる由である、

高柳氏を正式訊問 警視廳に召喚

【東京電話】警視廳では高柳淳之助氏に對する事件の取調べは未だ打切りとならず更に十四日午前十時から高柳氏を警視廳に召喚し種々訊問を行つてゐるが罪跡明瞭はこれから愈々正式訊問に入るのであると云つてゐる

新京城驛― 十月十三日から 蓋をあける

新京城驛は殆ど完成に近く內部の裝飾と構內設備の鋪裝とグリーンの出來上るのみとなつて目下大急ぎで工事中で最初の豫定は十月上旬より開業する積りであつたけれども來る十月十三日午後七時勅使御到着を機として當日の警備に著手することに決定し驛の日より一般驛務を開始することゝなつた即ち勅使の特別列車が驛舍を御通過あると直に一般旅客取扱ひを開始するので地下室驛事務室は遠からず移轉することになつた

辯護士試驗 十八日から續行

【東京電報】司法試驗は受驗生一部の試驗委員に對する要求から一時中止となつてゐたが十八日から續行に決し十四日受驗者に通達

市俄古大學の野球團來鮮
體育協會の肝煎で 早大と模範試合の計畫

此程來朝して偉力を發揮した米國大學チーム中の強豪シカゴ大學野球團は早大の招聘に應じ來る十六日釜山着、東京、大阪その他各地に於て試合を行ひ、都合によつては滿洲遠征の筈であるが、恰も京城に於ては來月中旬總督府記念グラウンド開きが行はるゝので體育協會では **大奮發** でシカゴ早大の兩チームを聘し多分來月十九日頃から模範試合を行ふ計畫である。これが實現すれば朝鮮に初めて外人大學チームが來るわけであつて記念グラウンドの **開場を** 飾るにふさはしい空前の大試合が見らるゝわけである。

鮮人の和文電報
國語の普及で利用者が激增し 大正元年の十六倍

遞信局の統計によると朝鮮人の通信狀況は和文電報利用數の增加は內地人のそれに比し何れも二倍以上の比を以て進みつゝあるが就中國語の普及に伴ふ鮮人の和文電報の激增せる事は注目に値する。最近の調査に依れば一ヶ年間の鮮人發信電報數の內約半數の三十九萬四千通は和文に依る電報であつて大正元年度に比べると四倍、八年度に比し十五倍と云ふ異常の增加を見てゐる一方諺文電報の利用數は大正八年に比し二割大正元年に比し三倍半の增加に過ぎぬ更に之を內地人發信電報の增加狀況に比較する時は內地人發信電報は最近一箇年間の發信數約四百萬通であつて大正八年度に比し二倍強の增進である

無料治療所 觀水洞に新設

思想善導、生活改善、社會事業をモツトーとする府內仁寺洞の覺皇寺中心布教所では雜誌の發行や講演會を開催して目的の達成に努力しつゝあつたが宿望たる無料治療所を府內觀水洞の和光教園內に新設し一般民のために治療を開始した

強盜は狂言か 訝しい貫鐵洞の強盜事件

去る十日午後七時頃府內貫鐵洞五番地貴金屬商河善方に拳銃兇器を携へた二名の兇漢現れ管理人金某を脅迫し現金百圓其他貴金屬數十點三千餘圓を強奪逃走した犯人に就ては所轄鍾路署で嚴探中であるが未だ目星さへ付かない模樣であるが被害者の申告が如何にも腑に落ちない點があり金、銀、ニッケル等の諸種裝身具中金のみを選び又金庫內から現金を強奪する際も紙幣銀貨のみを選び盜取した事及び拳銃等の申し立て等に於て奏差の點に起つた事件としては餘りに不審をはさむべき點が數多あり所轄署では最近同店の金融を詮議しその暴露を恐れてゐたものであるとも云はれてゐるので或は金某が二名を操り強盜の仕組の芝居で自己の非を隱はんとしたものではないかと其の筋では內査中で事件は意外の方に進展するものと見られてゐる

來るべき戰に備へよ！！ 本社前で龍中應援團の指揮者が團員に悲壯な攻撃の辭を述べてゐるところ

二A對〇の大接戰で 慶熙軍遂に優勝す
猛烈な應援と觀衆の熱狂裡に 龍中善戰して敗る

慶熙俱樂部對龍中俱樂部の第二回戰は昨十四日午後四時半から京中グラウンドに於て、石原(球)中村(壘)兩氏裁判の下に開始した、この日龍中軍は前日の敗戰により意氣頗る凄じく全校生徒を擧げて應援團を組織し慶熙軍に對して之又京中全生徒を擧げて應援し意氣頗る前日に倍して悲壯の氣が漲つて居た。試合は龍中先攻を以て開始されたが、慶熙兩軍共鐵壁の守備を以て得點の機を與へず、第五回までは兩軍零を以て進んだが、第六回裏に至り、敵失に乘じて慶熙一點を先取し第八回更に一點を加へて二點を奪したに反し龍中軍は屢々好機を逸しながら遂に得點するに至らず、二A對〇を以て惜敗し、慶熙俱樂部は再び今秋の第一回選手權は慶熙俱樂部の優勝するところとなり本社寄贈の優勝旗は同軍の手に歸した。閉戰時に六時四十五分、龍中は劣勢の中に意氣に充ちたエールを高唱して堂々と戰場を引揚げた。

試合經過

▲第一回(龍)島崎三振、三井中飛、末廣四球に出たが二盜に刺さる▲(慶)鈴木右前安打、右失に一擧三壘に及び、青木遊飛、日置の投間に投手三壘に投じて兩者生きたが日置二盜して刺され重田投前して第一回のチャンスを逸す(兩軍零)

▲第二回(龍)小西遊飛、大根三振、松尾二飛▲(慶)土屋二飛、横山三失に出で瀨戶投飛後横山二盜したが窪野三振(兩軍零)

▲第三回(龍)竹村遊飛、下村四球に出で千村死球に續き、島崎の痛打に惡られたが三井三振して好機を逸す▲(慶)岩城三振、鈴木三個惡投に生き二盜、青木の雜飛を大根右手にひつ摑み、鈴木を三三間に投殺、青木二盜し三盜せんとして殺らず(兩軍零)

▲第四回(龍)長瀨三振、小西中飛、大根四球に出で二盜したが松尾遊飛▲(慶)日置三邪飛、重田二個安打に出でたが土屋の右飛にダブルプレーを喫す(兩軍零)

▲第五回(龍)竹村一邪飛下村三飛、千村左中間安打に出で一壘の失に二進したが島崎捕邪飛▲(慶)横山三個一失に生き、瀨戶四球を選び、窪野のバンドヒットに無死滿壘となり岩城のバンドに横山本壘に封殺され鈴木三振して二死となり、青木三個して慶熙絕好のチャンスを逸し龍中應援團歡呼熱叫し觀衆亦熱狂す(兩軍零)

▲第六回(龍)三井遊三間安打に出でたが二盜に刺され、長瀨左飛、小西左邪飛▲(慶)日置遊飛、重田遊偏暴投に二壘、二遊間安打右失に重田一擧本壘を衝いて生き、横山の三個を爲手二壘に暴投して走者二三壘に殘つたが土屋三本間に挾殺され瀨戶三振したが慶熙貴重の一點を先取す(龍零慶一)

▲第七回(龍)大根二個、松尾中飛、竹村左前安打に出で二盜したが下村の三個に殘し▲(慶)窪野三振、岩城の左翼雖飛球を千村シングルに收めて美技を演ず。鈴木三失に生きたが青木遊飛(兩軍零)

▲第八回(龍)千村遊飛、島崎三間安打に出で二盜に成功、三井二飛して二死となり、島崎更に三盜冒險に成功したが長瀨遊個して遂に入らず▲(慶)日置二二間安打に出で二盜、重田の中堅安打に日置生還、土屋二飛、横山の三直に重田二壘に殺さる(龍零慶二)

▲第九回(龍)小西左飛、大根左飛、松尾二飛し龍中軍の攻撃も功を奏せず遂に二A對零を以て慶熙再勝す(閉戰六時四十五分)

慶熙		打數	三振	四球	安打	盜壘	得點	失策
左	鈴木	4	1	0	1	1	0	0
遊	岩城	3	1	0	1	0	0	0
二	青木	4	0	0	0	0	0	0
中	日置	4	0	0	1	1	1	0
捕	重田	4	0	0	2	0	1	0
一	横山	4	0	0	0	1	0	1
三	窪野	3	2	0	0	0	0	0
投	土屋	4	0	0	1	0	0	0
右	瀨戶	2	1	1	0	0	0	0
計		32	4	1	5	3	2	1

龍中(先攻)		打數	三振	四球	安打	犧打	盜壘	死球	得點	失策
二	島崎	3	1	0	1	1	2	0	0	0
左	千村	2	0	0	1	0	0	1	0	0
遊	長瀨	3	1	1	0	0	0	0	0	2
中	小西	4	0	0	0	0	0	0	1	0
三	大根	3	1	1	0	0	1	0	0	4
右	松尾	4	0	0	0	0	0	0	0	0
一	三井	4	1	0	1	0	0	0	0	1
捕	下村	2	0	1	0	0	0	0	0	0
投	竹村	3	0	0	1	0	1	0	0	0
計		28	4	3	4	1	4	1	0	9

回數	一	二	三	四	五	六	七	八	九	計
龍中	0	0	0	0	0	0	0	0	0	0
慶熙	0	0	0	0	0	1	0	1	A	2

備考 ▲球審石原、壘審中村 ▲試合時間二時間十五分

龍中應援團の本社訪問
應援歌を高唱し解散

龍中グラウンドを引揚げた數百の龍中應援團は驅け足で悲壯な應援歌を高唱しつゝ闇の中に本社を訪れ、社前に整列して敬意を表し京城日報萬歲、龍中俱樂部萬歲を三唱して解散した。

陸軍獸醫學校燒く

【東京電報】十四日午後三時府下世田ケ谷陸軍獸醫學校炊事場から出火し折柄の風に燃へ廣がり附近騎兵一聯隊より驅け付け消火に努めた結果三時四十分漸く鎭火したが損害及原因に付いては目下取調べ中

今治中學燒く 放火の疑で取調中

【今治電話】愛媛縣今治中學校は十四日午前一時五十分より出火、校舍、寄宿舍、理科實驗室器具標本等全校の大部分を燒き朝二時半鎭火した放火の疑ひあり當局では今治女學校に移安した

法學士の驛長さん
驛長として初めて洋行
小運送の研究に行く 龍山驛の荻原氏

十四日の鐵道局異動は極めて一小局部に過ぎないが其內容には頗る鐵道史に今までない現業員に對する優遇を加味したもので龍山驛長から鐵道課勤務になつた

◇……**法學士** としての最初の驛長である荻原三郎氏が今回更に二ケ年間歐米に出張する事となつた、現業員中よりの海外出張者は又氏を以て嚆矢であり此點に於ては大村局長が從來の局長と違つた遣り方で就職早々の現業員に對して頗る人氣が良い、洋行に際した當の荻原氏は來る十一月末出發先づ英國に一ケ年米國に八ケ月其餘は歐洲各國を觀察する相で自分としては

◇……**小運送** に對する研究的及經濟的方面から研究する積りであると十四日の午後荻原氏を龍山驛長室に訪ふとさすがにつゝみ切れぬ喜びの色をたゝへながら語る「自分は一年半ケ月歐米にコキ使はれたよ洋行は先づ一年間を英國に八ケ月をアメリカにあと四ケ月を歐洲の視察に都合二ケ年だ研究方面は小運送の制度を調べら目的だ

◇……**經濟上** から鐵道と實地からといふ具合に研究してみたい感想としては今迄現業員は低能扱ひにされてゐたものだが現業からやつて貰へたのがうれしい、大いに勉強して現業員の爲めに氣を吐くよ」とて元氣さうに語つた、氏は常州出身で八木館の多いので評判だつた丈けに龍山方面では贔屓の瘤となつてゐる(寫眞は荻原驛長)

後任飯笹氏は 鐵道運送通

龍山驛長の後任には營業課の飯笹氏が任命された、氏は硬骨漢の好紳士、貨物の取扱等に至ては鐵道支那關係の鐵道運送等に精通せるを以て內外に知られてゐる人である

京城浦鹽線 十三日全通

本月五日來不通となつた京城浦鹽間聯絡電信線は故障個所の障碍復舊と共に十三日より開通した

オスワルサン (岩垂理學士完成)
內服用黴毒治療豫防最新藥
成分(4オキシ、3アセチール、アミノフエニール、アルシン酸)
一、本劑ハ約二七％ノ砒素ヲ含有シ其治療的效果ノ的確ナルコト「サルヴルサン」劑ニ比肩シ水銀劑ニ遙ニ優ルト稱セラル
一、本劑ノ豫防的效果ハ極メテ優良ニシテ少量ノ內服ニヨツテ其目的ヲ達スルコトヲ得ト稱セラル
一、本劑ノ應用ニ際シテハ「サルヴルサン」劑注射ノ際ニ見ル副作用ヲ認ムベキ副作用ナシ
包裝 粉末一〇瓦入五圓五十錢、二五瓦入十二圓五十錢 錠劑一〇〇錠入(一錠〇、二五瓦)四圓五十錢
文獻贈呈
東京市外下目黑 發賣元 萬有製藥株式會社
東京市神田區美土代町一ノ一 發賣元 株式會社 後藤風雲堂
大阪支店 大阪市東區道修町四ノ三八 京城出張所 京城南大門通三ノ六
特約店 東京、田邊、小西、島居、中村、星村、山口

價最廉●成績拔群 最新式稻扱 十五圓 小形 稻扱 帝農商社

益々有望なる 新職業
新式電氣療法本所卒業者は帝國領土內何れの地にても開業自由男女年齡を不問小學卒業程度の者に教授す希望者はハガキで申込めば規則書無代進呈す 東京牛込通寺町廿二 東京電氣療法研究所

小笠原流 結納の目錄 壽松堂 京城櫻井町二丁目一七 (櫻井小學校前)

中風病まで 兵庫縣明石市中町 加古思兵衞

頭痛にノーシン

心臟病 右永年難治の本病も御外專門の妙藥を申込者へ無料送呈す ◎兵庫縣明石郡 日輪寺別院

贈答品にはロシヤ菓子 モスコー軒 御進物にはモスコーパン

學生服界の優越品 高級學生服 サクラ印 高級作業服 TRADE MARK ◆品質優良●裁縫強堅◆ 各種作業服・學生服 製造卸問屋 辻善商店 大阪市西區土佐堀三丁目 創業明治卅四年

鼻の病 方はハガキで御申越し次第くはしい說明書を差上げます 東京青山南町二丁目 駒場製藥所

五千圓のひろい物 日本債券月報 東京本郷六(私書函四號) 振替口座東京五三八六六番

イケタ內小兒科病院 (兒童保健相談所) 京城三越前へ入る 院長 池田

懸賞 面白いクロースワード
今回東京本社新設記念と宣傳を兼ね左記懸賞募集を致します、規定御覽の上應募願います、●時計はゼヒともダルチンを御採用下さい。

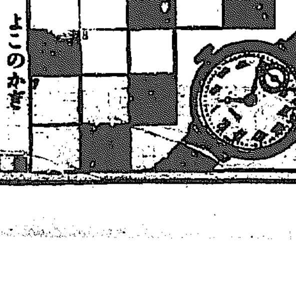

たてのかぎ 大都會地の別名 スルメにする烏賊 川に架けてある物 丸くて肉がある物 納豆のこと 自分の事
よこのかぎ 時を計る機械 ××は櫻木、人は武士 石の大きいもの 山と山の間の低い所 笑の毛をスル物
賞品 一等 金側腕巻時計 當籤者 壹人 二等 美術置時計 當籤者 拾人 三等 目醒時計 當籤者 卅人 四等 シャープペンシル 當籤者 五百人
規定と注意 一、締切 紙上掲載の日より向拾日間以內 二、用紙 新聞切拔對番に貼付のこと 三、住所氏名は明瞭に 四、正解者多數の時は抽籤にて入賞者決定通知す 宛名 東京市日本橋區本石町一丁目 ダルチン・コンパニー東京本舗

二つの月 (122)

渡邊霞亭 作　樋口富麿 畫

鐵の運命 (十二)

「お照」と末子はかみ付くやうに
「お前、よく〳〵旦那に言ひ付けロをしたわね。よく〳〵わたしを還ひ出さうとしてくれたわねえ」

照子は、太一に代はる復讐が、少しづゝ實を現して來るのを欣ばずには居られなかつた。自分の昔つた鐵が本になつてこゝの家庭に紛擾の渦を巻く時が來たら、それだけ鬱を寄めるわけである。物質的にも、精神的にも、末子を苦しめ抜ますことが、太一の恨みを散らすのだつたら、今日の狀態に多少の成功が無くてはならない。かうした心で照子は小氣味よく微笑んだ。

「奥さま、何を被仰るのでございます。わたし何も存じないぢやございませんか」

「まあ、よくもづう〳〵しく、そんな大きな口がきけるわね。お前、わたしの留守を旦那に訴へ口けたのぢやないか。」

「のか、さあ、出てお行き」

「いゝえ、いゝえ」と照子は强く抵抗して
「そんなに出たかつたら、あなた出てゐらつしやい。わたしはこれでも旦那樣に抱られてゐる召使なんですよ。あなたにお仕へ申して居る召使ではありません。旦那さまからお暇が出たら、いつでも出ます。でも、あなたの御命令で動くやうな輕い身體ぢやありません。はい、どうも憚りさま」

一月でもカフエに働いて居た經驗が、彼女にこんな强いことを云はせた。でも、默は躊む。照は躊へる今にも卒倒しさうな興えが、彼女の心を征服めた。

「なるッ」と末子は火鉢を擱んで向き直る。

「さあ、何度も云つておしまひ」

「あら、奥さま、夫はあなたぢやありませんか。あなたがわたしの事を旦那に突つ込んで、こちらから還出さうとなすつたぢやありませんか」

照子は、絆をとんとつくと、却て末子に食つてかゝつた。いつも手の下の家人のやうに小さくなつてゐる照子が、今日は牙を剝いて歯むかつて來た。これも裏を知れにしての結果なのだらうと思ふと末子は胸が立つてたまらなかつた

「まあ、お前は利いた風なことをお言ひだねえ。お前はわたしを何だと思つてるの。そして、お前を何だと考へてるの。わたしはお前の主人ぢやないか。お前はわたしの召使ぢやないか。喚んばわたしがお前に暇を出すといつても、お前から苦情を言ひ掛けられる筋ないぢやないか。主人の權利でひまを出します。さあ出て行つておくれ」

照子が、洗宿くほど、末子はいらく〳〵と激して來た。

「いゝえ、わたしは出ません」

「出ないつたつて出さずに置くも

「わたしが出したかつたら、旦那様にさう云つて來らッしやい。矢張ですが、わたしには旦那様が付いてゐらッしやいます」

女二人が、與しい呼吸を尖らせて、互に烈しく罵ひ爭つてゐるのを、臺所の庭に突立つて太一は手に取る如く聞いてゐた。彼の耳に照子の聲を聞き取りさゝな耳はない。同時に、照子の言ひ張つてゐる言葉の意味を、尋く聞くほどの頭腦も持つてゐない。

「いよ〳〵裏の世話になつてるな」

そして末子と吸陷に提ざすいさかひをしてゐるなと思ふと、一たん忘れてゐた恨みと腹立ちとが雨に會つた草の如く蘇へる。

「裏が照子を騙つたのだ、ぼくがあれだけで生きてゐた照子を騙つてしまつたのだ」

から思ふと、胸が煮えくり返るやうだつた。自分が今のやうな見すぼらしい姿でさへ無かつたら與へ踏込んで唯一言云つてやりたい事があると思つて、兩手に拳を握りしめた時、奥からつか〳〵と走つて出て、怪しいと裏の旗をほつた者があつた、夫が太一の腰に當る

學藝界

◇新百科大辭典 文學選 洛世話、工博竹村勘吉 國博瀧本誠一氏監修 全册三千頁菊倍版二千個挿入特價十五圓(定價十八圓) 東京神田區錦町松文社發行

◇三科第二回展覽會 十二日より二十三日まで東京上野公園東京自治會館で開催。

◇俳人『石人』課題 金魚(雨國子選)螢蛄(菊城選)以上各五句。雜詠十句(三光選)九月二十日締切。濟州島城内一徒里島區宛投稿のこと。

◇松村英子氏(俳人) 郡山を去つて馬山病院に轉任。

◇松本十孝氏(俳人) 久し振り俳壇に復活、湖南吟社句壇に投吟した。

俳句

内藤鳴雪選

題『田螺』―(三)―

○ 仁川 木堂
日溜りの水に田螺の集ひたる

○ 京城 陽花
掛げ泥に田螺の殻や二つ三つ

○ 江東 池蛙
あんなに啼くと思へぬ田螺かな

○ 大田 白骨
足跡の窪みにも這ふ田螺かな

○ 龍山 水月
ふと揺れし水にころかる田螺かな

○ 仁川 □水
土手下に動く田螺の日向かな

○ 京城 季由史
拾ひ溜めし田螺の動く手桶かな

○ 仁川 紋水
尻まくり田螺掘るあり町はづれ

○ 同 若狸
泥濘し跡を践して田螺這ふ

○ 京城 角丞
網の目を振り落さるゝ田螺かな
揺りたての畦にも這へる田螺かな

人(賞) 京釜線鳥致院 矢介英明
暮早く野寺踏して田螺鳴く

地(賞) 京城櫻井町 羽間樵舟
掛げ泥に交りて乾く田螺かな

天(賞) 公州常盤町 三崎三五女
田螺鳴く佐野のわたりの月夜かな

愈よ復興した 清州俳句會

默石居の雅筵

清州は近來ひとり川柳のみ盛んに行はれて俳句は久しく消沈の姿であつたのに慨した二三同人首唱の下に、三日七時より井上默石氏宅に於て觀月を兼ねた聞つなぎ俳句會を催ほした。會する者郡田拓南、盤田敷騎、磯部迷々、片岡祚々、佐竹秋鴻、今井葉石、波多悟竹、佐伯卓鍋、服部竹甫に大棚悠々を加へて十有一名。兼題瀧泊の五題を行ひ次に新題の題成で毎月一回(第四土曜日)句會を催ほす事に取極めた。衆望固く傾して觀月の目的を達せしめなかつたのは遺憾であつたが久し振り興味頗る多き雅會であつた。

兼題『虫』

虫と提灯に観押しつけて　秋汎
提灯をハタと飛打つ草の虫　拓南
墓地に暮る虫鳴く道の右左　悟竹
虫死ぬ女は筆のこまかくて　洋々
下山とて親しき虫とせきと　迷々
一山は月に夜更けて虫の聲　案石
虫鳴く歩下駄の音たえ〳〵に　卓鍋
避難氏風薫る小舍や虫の聲　悠々

席題『月』『蟬』

縁いらた蟬の臼を名殘りす　悟竹
据ゆる秋蟬高く干されけり　鐵騎
釣鐘の觸れ合ふ音や秋の蟬　同
門札に付け剝かれて猫も秋の蟬　洋々
佛具目に物立ち蚊帳の別れ哉　默石
月の夜や商船の上の小酒盛　案石
勳政殿月はポプラ高々と　迷々
樓門の高くさまじき月夜哉　洋々
明月の散布ゆるゝポプラ哉　竹悄

新しい出版物

伯林夜話……◇ 小林英一氏著

曾ては壯麗を誇つたベルリンの市街も悲境のどん底に陷つた。本書はその大正二年の三月から翌年の三月まで一ヶ年間におけるスケッチ集である。第一編獨逸悲境の一年、第二編伯林の街頭より、第三編雜行何れも著者の鋭い眼に映じた事象鋭い耳に觸れた感想を纖細周到にして且つ輕妙な筆もて描かれてゐる崩壞された國家の再建の上に立つて囁きながら再興へ復興へと急ぐねばり强い國民性を感受させないでは止まない(二圓川錢 東京牛込早稻田大學出版部發行)

◇沖繩經濟事情(田村治氏著)著者が沖繩縣在任中蒐めた資料を整理し縣政挽回考究の結果を公にしたもの。南島叢書の第一編(一圓 東京小石川區水道端二丁目南島社發行)

◇湖南吟社句集(九月)川越風骨氏の主宰する朝鮮で一番壽命の長い俳句雜誌……非賣品出南大田榮町一四湖南吟社▲壺(八月)右大臣の主幹する川柳誌……二十錢仁川仲町一ノ八仁川川柳社▲大觀世(九月)曹洞世流論曲家の機關誌……五十錢東京小石川區關口町能樂書院内大觀世發行所▲日本思想(九月)思想個人雜誌……二十錢東京牛込區原町一丁目無水樓▲青年(八月)四十錢東京明治神宮外苑内日本青年館▲朝鮮遞信(九月)京城府黃金町二丁目其會▲誌文佛敎(九月)二十錢京城府翠松洞八一其社▲鮮友(九月)十錢京城府黃金町朝鮮文書出版道部▲向上(九月)二十錢東京府下千駄ヶ谷新屋敷修養團▲朝鮮農會報(八月)三十錢京城府外清凉里朝鮮山林會▲若松町帝國軍人後援會▲朝鮮佛敎後援(九月)二十五錢東京牛込區(八月)二十五錢京城長谷川町其社▲港灣(九月)四十錢東京京橋區加賀町帝國地方行政學會

讀者領分

▲寺内總督の無せる京城郵便局と云ふ額石に郵政燈を灯けて晒らしてあるが若しかの大時計が不正確のもので無ければその額よりも此の時計を外に出して一般民衆の爲めに便宜を計つてはどうです(時計の買えぬ者)▲ニキビに苦しむ方にお答へ致します御來院下さい拜見した上で藥と療法を御教へ申ます(永樂町二丁目西本願寺前文化雅壯院)▲初心者生へ御練習の御希望に應します是非御出下さい(淡芹洞百拾七食堂生)▲小生は數年前より萬國郵便切手を集めて居ります同趣味の方は交換願ひたし(南米倉町二〇一弘順)▲本年より豫觀(號器)の懸命があがつたと云ふ事ですが事實でせうか(ボーズ生)▲京城市内に輕輸其の他のミツト、グリーブ、ラツケットの中古品を賣る店あらば(仁川Y生)▲記者様詩人三木露風氏と三木露風氏とは同人でしようか御教示被下(露風氏の同郷人)△同一人で御座います(係)

經濟欄

群山 一番十月末三五圓四五 よ九九五▲三番十月中三八圓一〇▲十月末三五圓九五 出來高千石
月末三五圓九九▲四番十月末三五圓五九 出來高三千四百石

通信事務は公正に

〔東京電報〕遞信局長會議に於ける安達遞相の訓示要旨左の如し [illegible]

參與する以上、身を持すること嚴正に公私の別を明かにし常に綱紀に從ひて公正に事を處すること [illegible]

然して眞實なるやを知らないが今後斯かることあらば由々敷大事である余就職以來 [illegible] ではあるが [illegible]

の地歩にたちて事務に當られんことを望む此際一言を加へるべきは [illegible]

易く殆と我省官紀の高張の如く一般考へられてゐるのであるから最もその行動を愼まねばならぬ。[illegible]

取締を望む [illegible] の介在を許さぬ所君の最も意を [illegible] なる

[illegible] 研究すべき問題に到達しつゝある今日であるから本問題は最も慎重の考慮を要するものである、然しながら [illegible]

の健全なる發達及 [illegible] かる上より見ても成るべく從業員の意志を [illegible] 彼等の要望を [illegible]

胃腸を强健に改造せよ

姑息な療治は病氣を惡化する

(一)胃腸病と餘病

胃腸は身體の營養をつかさどる一番大切な機關である。此機關が强敵であると、あらゆる病魔を招び寄つて容易に病氣に犯さるゝことはないのであるが、何分にも此胃腸は二六時中絶間なく働くので、たこへ暴飮暴食を愼み、攝生に注意する人でも、往々にして其筋肉が弛緩し消化器がたゞれ、又は潰瘍となり癌腫となり、食物を消化する力、滋養分を吸收する作用、殊に食物を輸送する機能が衰へ、食物が胃腸に滯り、腸が膨れ腹が張り、重苦しく、心惡く、嘔氣を催し、又肝が溜り、腹が鳴り、飽張り、痛みが起り、食慾が減じ或は反つて進み、便秘となり又は下痢さもなり、色々の病症を發起すばかりでなく、停滯した食物が異常醱酵の爲に、有害な分解物を作り、所謂自家中毒を起して、腎臟肝臟、其他の諸臟器を犯し、種々の難病を誘發するに至るので、脚に油斷が出來ぬのである。

(二)胃腸藥の種類

さて此恐るべき胃腸病を治療するには、如何なる藥があるかと云ふに、それが亦た實に心細き次第であつて、今日胃腸藥と稱するものは、凡そ四種に分れて居るが、第一はヂアスターゼ、ペプシン、パンクレアチンの如き消化劑で、胃腸から分泌する消化液の不足を補ふて、食物の消化を助けるだけの藥である。第二は重曹、炭酸マグネシア、炭酸マグネシアの如き中和劑で、之れは胃酸の多過ぎる人に與へて、胃から出て來た酸を中和し、消散せしむるだけの作用がある。第三はゲンチアナ、龍膽、コンボ根、莪朮、桂皮、橙皮の如き苦味性や芳香性の藥で、之れを飮むと胃腸の粘膜を刺戟して、胃液や腸液の分泌を促すので、即ち胃腸を鞭うつて無理に働かす様なものである。第四はタンニン酸、タンナルビン、次硝酸蒼鉛、次サルチンル酸蒼鉛の如き收斂劑で、腸膜の粘膜を收縮せしめて下痢を止めるのである。此外に痛みや痙攣を起した場合に用ふる、ロートール、モルヒネ等は局部を麻痺させて、一時苦痛を忘れしむるに過ぎぬのである。

(三)皆悉く對症藥

上記の外にヨーグルドのやうな乳酸菌製劑も、大腸菌其他の有害菌を殺すと云ふので用ひられて居るが、反對に有益な醱酵菌をもあはせて殺すのであるから、効果何れが多いか考へねばならぬことである以上列記した外にも、種々の名稱を附した胃腸藥が數限りなくあるが、其藥性は上記の一つでなければ、是等の藥を適宜に配伍したもので、何れを見ても一時押への對症藥に過ぎぬ。之を連用すれば自然と藥に馴れて、一日でも之れを廢すれば氣持が惡くなり、殊るるに從つて多量を用ひねば効かぬやうになり、甚だしきは胃の働めに反つて胃腸を惡くするのである尤も名醫が之れを用ひ病氣の經過に從つて巧みに應用すれば奇效を奏するので、一概に排斥する譯ではないが、兎にも角にも慨てが一時押への藥であつて、根本的の効果がないのは素人にも分ることで患者は勿論、醫師も藥業家も齊しく遺憾とする所である。

誤れる治療法

胃腸病を根治するのは、容易でない、其病原病理をわきまへず、又その藥性藥理に通ぜずして藥を亂用すると、反て病氣を惡化し助長する。例へば消化不良を起したからとて、無暗にヂアスターゼ、やペプシン等を濫用すると、胃腸内に自然に分泌する消化酵素の減少を來して、新に病根を造ることになる。又胃酸過多の場合に於ても重曹劑を濫用すれば、胃自體の制酸作用を退化せしめて、其弊害は恐るべきである。近來乳酸菌製劑の流行を來し、此製劑中には胃腸内の異常醱酵を起す細菌や、腸性の病原菌を驅除する乳酸菌と共に、澱粉を消化する作用を有する糖化菌が共存すると云ふのであるが、醱酵なる實驗の結果に依ると糖化菌其他の有益な消化酵素も、病原菌と同樣に乳酸菌の爲に殺されることが確實に證明せられて居る。從て此製劑を服用すれば胃腸内に分泌するヂアスターゼや、トリプシン、ペプシンの消化作用は何れも減失するから、持續して用ふべきものではない。總て對症的の藥は一時限りのもので、連用すれば有害無益となり反て病氣を惡化するのである

タラコンとは何か

胃腸を變質して改造す

(四)村井弦齋先生

タラコンは去る明治四十三年、村井弦齋先生が日光山中に於て發見し、胃腸病者に施藥して、一千五百有餘人の重病者を救はれたが、只だ惜しむらくは之れを飮むと嘔吐を催し副作用があるので、本劑は苦心の結果、古方の製藥に配伍して、漸く其副作用もなければ藥効も益々顯著なる製劑となしタラコン錠と名づけて、一般患者の需要に應じたのであつた。爾來十年本劑の顯著なるとは、一般愛用者の認むる所となつたが、如何せん其製劑が草根木皮で、科學的の研究が十分に盡されて居ないために、專門の學者側には多少の疑念を挾むものもあり、斯世のために大なる遺憾とされて居た。

(五)科學的に研究

しかるに最近藥の科學的研究は、本園の使命であつて、本園の分身たる東京藥物實驗所に於ては、多年の間、全力を擧げてタラコンの研究に沒頭した結果、遂に其有効成分を化學的に抽出し最も嚴密に藥理作用を闡明して、タラメント(學名チネジン)と命名し世界の學界に公表するの光榮をかち得たので、今やタラコンの藥効は、實驗上、學理上、何人も疑義を挾む餘地なきこととなつた。タラコンに關する化學上の説明は、本園の文獻に讓り、今其の研究成績に就て生理的の作用を調べると、此藥は在來の胃腸藥とは全く其選を異にし、之れを服用すると、胃腸の機能を活發にして、其成分の働きをまつたからしめ、胃腸に對して直接の効果を奏するばかりでなく、更に其成分は胃腸から吸收せられて血管に入り、本藥獨特の變質性の能力を發揮して、新陳代謝の働きと相俟ち、患部に浸潤して居る膿血や毒素を驅逐し、病細胞を健全なる細胞に改進する偉大な作用を有することが明かとなつた。

(六)特異の胃腸藥

之れを要するにタラコンは、胃癌のやうなものであると其細胞を周圍より吸收し、胃潰瘍ならば細胞を増殖して潰瘍面を癒着せしめ、胃擴張、胃下垂、胃アトニーの如きは其弛緩した筋肉を緊縮し、消化不良、胃酸過多は酸の分泌を調節して、消化液の分泌を程よくし、其他胃加答兒、腸加答兒等、總て患部の組織一部を變質せしめて、健康を恢復し增進せしむるのであつて、他に比類なき特殊の胃腸藥であることが、確證せられたのである。あゝ過去十年の慘憺たる苦心、始めて爰に酬いられ、嶄くたる學理に依つてタラコンの藥性、藥効を確證し得るに至つたのは獨り本園の誇りのみではなかろう。延いて人生の至幸至福と云はねばならぬ。重ねて云ふ、タラコンの藥効は實驗によつて保證せられ學理に依つて證明せられたのである

タラコン錠藥價 〔三日分五十錢、七日分一圓 廿五日分三圓、五十日分五圓〕

タラコン散 タラコン湯 藥價 各一圓 廿錢 二圓五十錢 五圓 十圓 送料 十二錢 海外四十五錢

本舗 東京市小石川區下富坂町二十番地 株式會社 無量壽藥園 電話小石川二九五六番 振替口座東京二〇〇二三番

不動產競賣公告

左ノ不動產ヲ大正十四年九月廿一日午前十一時競賣ニ附ス入札保證金ハ申出額ノ十分ノ一トス

京城地方法院

一、始興郡秀岩面碌谷里四百廿九番地 田五百七十三坪 最低競賣價額金百十圓
一、同所四百四十六番地 田千五百五十三坪 最低競賣價額金百九十圓
申立人 [illegible] 債務者 [illegible]

始興郡東面上道里三百四十八番地 一、木造瓦葺平家建本家壹棟 建坪十坪 最低競賣價額金百二十圓
申立人 金春姬 債務者 金箕[illegible]

京畿道楊州郡內村面芝峴里五百二番地 一、田二千七百五十九坪 最低競賣價額金二百七十圓
一、同所五百四十七番地 一、畓六百九十七坪 最低競賣價額金百八十圓
申立人 [illegible] 債務者 [illegible]

京城府積善洞百八十八番地 一、垈二十一坪 最低競賣價額金二百七十三圓 右地上建設 一、木造瓦葺平家建本家壹棟 建坪十二坪七合五勺一才 最低競賣價額金四百四十六圓
申立人 文東源 債務者 李元相

京城府黃金町三丁目百九十九番地 一、垈二十三坪 最低競賣價額金四百六十圓 右地上建設 一、木造草葺平家建本家壹棟 建坪十四坪四合九勺五才 最低競賣價額金百五十圓
申立人 [illegible]外一名 債務者 [illegible]

高陽郡崇仁面敦岩里四百四十三番地 右地上建設 一、木造草葺平家建本家壹棟 建坪六坪二合四勺五才 最低競賣價額金七十圓
申立人 [illegible] 債務者 [illegible]

京城府若草町百十九番地 第七號 一、木造瓦葺二階建本家壹棟 建坪二十五坪五合 外二階坪二十五坪五合 最低競賣價額金六百五十圓
申立人 池田興三郎 債務者 布谷喜信外二名

京城府桃花洞百五十四番地 一、垈二十三坪 最低競賣價額金五十圓 右地上建設 一、木造草葺平家建本家壹棟 建坪十一坪八合 最低競賣價額金百十圓
申立人 朴性哲 債務者 崔允學外一名

抱川郡蒼水面伍佳里四百八十九番地 一、畓九百四十九坪 最低競賣價額金四十三圓二十錢
一、同所五百十二番地 一、畓〃百三十六坪 最低競賣價額金三十二圓十錢
一、同所五百三十一番地 一、畓九百五十二坪 最低競賣價額金四十七圓六十錢
一、同所五百三十八番地 一、畓四百三十三坪 最低競賣價額金二十圓
一、同所五百八十三番地 一、畓七百十四坪 最低競賣價額金七十一圓四十錢
一、同所六百五番地 一、畓五百九坪 最低競賣價額金二十五圓五十錢
申立人 [illegible] 債務者 [illegible]

高陽郡龍江面東幕下里五百十三番地 一、垈七十五坪 最低競賣價額金七十五圓 右地上建設 一、木造草葺平家建本家壹棟 建坪三十七坪六勺五才 最低競賣價額金三百七十圓
申立人 [illegible] 債務者 [illegible]

高陽郡延禧面新村里百六番地 右地上建設 一、木造草葺平家建本家壹棟 建坪十一坪六合六勺 附屬木造草葺平家建納屋壹棟 建坪七坪二合 附屬木造瓦葺平家建納屋壹棟 建坪六坪六合六勺 最低競賣價額金百二十圓
申立人 漢城銀行 債務者 宋恒均

高陽郡龍江面唐人里三十四番地 一、田四十八坪 最低競賣價額金六十四圓 一、同所三十三番地 一、田六十三坪 最低競賣價額金三十二圓 右地上建設 一、木造草葺平家建本家壹棟 此建坪十四坪三合 最低競賣價額金三百五十圓
申立人 朝鮮林興業株式會社 債務者 安仁燮

高陽郡漢芝面新堂里百七番地 右地上建設 一、木造草葺平家建本家壹棟 此建坪九坪三勺 最低競賣價額金八十五圓
申立人 [illegible] 債務者 [illegible]

高陽郡崇仁面城北里百七番地 右地上建設 一、木造草葺平家建本家壹棟 此建坪八坪一合六勺 附屬木造草葺平家建物壹棟 此建坪四坪二合 最低競賣價額金三百十圓
申立人 [illegible] 債務者 [illegible]

高陽郡龍江面望里百四十七番地 右地上建設 一、木造草葺平家建本家壹棟 此建坪十八坪二勺 最低競賣價額金二百二十圓
申立人 [illegible] 債務者 [illegible]

楊州郡別內面退溪院里十一番地 一、畓千四十二坪 最低競賣價額金四百圓 一、同所二十四番地 一、畓四百一坪 最低競賣價額金百六十圓
申立人 李秉基 債務者 [illegible]

高陽郡漢芝面沙斤里百五十七番地ノ一 一、田七十三坪 最低競賣價額金七圓 一、同所百五十七番地ノ二 一、田三十三坪 最低競賣價額金四圓 一、同所百九十二番地 一、田百五十一坪 最低競賣價額金十五圓 一、同所百二十四番地 一、田百十七坪 最低競賣價額金十圓
高陽郡漢芝面杏堂里四十八番地 一、垈五十三坪 最低競賣價額金十五圓 右地上建設 一、木造草葺平家建本家壹棟 此建坪八坪三合二勺 附屬木造草葺平家建物壹棟 此建坪六坪五合 最低競賣價額金百四十圓
申立人 [illegible] 債務者 [illegible]

高陽郡龍江面東幕下里七百七十八番地 一、垈九十坪 最低競賣價額金九十圓 右地上建設 一、木造草葺平家建本家壹棟 此建坪二十五坪九合四勺五才 最低競賣價額金二百八十圓
楊州郡蘆海面中溪里五百四十三番地 一、田三百二十九坪 最低競賣價額金二百六十五圓 一、同郡同面下溪里二百四十番地 一、田百二坪 最低競賣價額金六圓
申立人 [illegible] 債務者 [illegible]

京城府若草町百十九番地 一、垈百坪 最低競賣價額金三千五百圓
申立人 加藤[illegible] 債務者 布谷[illegible]

高陽郡崇仁面敦岩里百四十四番地 右地上建設 一、木造草葺平家建本家壹棟 此建坪九坪三合六勺 附屬木造草葺平家建便所壹棟 此建坪六坪 最低競賣價額金二百五十圓
申立人 [illegible] 債務者 [illegible]

高陽郡崇仁面典農里五百九十七番地 右地上建設 一、木造草葺平家建本家壹棟 此建坪十五坪八合 最低競賣價額金二百二十圓
申立人 [illegible] 債務者 [illegible]

京城府禮智洞百五十六番地 一、垈二百十五坪 最低競賣價額金二千七百九十五圓 右地上建設 一、木造瓦葺平家建本家壹棟 此建坪九十一坪八勺 最低競賣價額金千百圓 合計金參千八百九十五圓
申立人 株式會社韓一銀行 債務者 [illegible]

京城府錦町百四十七番地 一、垈三十五坪 最低競賣價額金四十二圓 右地上建設 一、木造瓦葺平家建本家壹棟 此建坪十五坪四合 最低競賣價額金九十圓 合計金百三十二圓
申立人 [illegible] 債務者 [illegible]

抱川郡永中面城洞里二百卅七番地 一、田二百八十三坪 最低競賣價額金十四圓 一、同所二百三十八番地 一、畓五百五十七坪 最低競賣價額金六十七圓 [illegible]
申立人 [illegible] 債務者 [illegible]

楊州郡渼金面內里二百九番地 一、畓八百七十四坪 最低競賣價額金二百八十一圓 一、同所二百六十一番地 一、畓三百拾六坪 最低競賣價額金百三十六圓 [illegible]

楊州郡渼金面坪內里二百九十四番地 一、田千六百二十七坪 最低競賣價額金百三十圓 [illegible]

京城府新町四番地ノ一 一、木造瓦葺二階建本家壹棟 此建坪三十二坪四合五勺 外二階坪二十九坪 最低競賣價額金千五百四十圓
申立人 中込仁造 債務者 加藤實

高陽郡崇仁面龍頭里百四十四番地 右地上建設 一、木造草葺平家建本家壹棟 此建坪七坪二合 最低競賣價額金五十八圓
申立人 [illegible] 債務者 [illegible]

抱川郡蒼山面傳城里六十二番地 一、田六百九十七坪 最低競賣價額金十四圓 一、同郡同面大田里六百三十四番地 一、田三千七百六十坪 最低競賣價額金八十圓 一、同郡同面明城里三十五番地上建設 一、木造瓦葺平家建本家壹棟 此建坪十三坪五合五勺 附屬木造草葺平家建納屋壹棟 此建坪四坪六合二勺 最低競賣價額金七十圓
申立人 吉野さく 債務者 [illegible]

京城府渕水町七十五番地 一、垈三十三坪 最低競賣價額金四十九圓五十錢 右地上建設 一、木造草葺平家建本家壹棟 此建坪八坪四合 最低競賣價額金百五十圓
申立人 田中唯次郎 債務者 [illegible]

高陽郡漢芝面下往十里四百五十四番地 一、木造草葺平家建本家壹棟 此建坪十八坪四合四勺二才 附屬木造瓦葺平家建物壹棟 此建坪五坪六合 最低競賣價額金百六十圓
申立人 金仁興 債務者 李玉熙

京城府竹添町三丁目六十四番地ノ二 一、垈五十二坪 最低競賣價額金五百二十圓 右地上建設 一、木造草葺平家建本家壹棟 此建坪九坪三合一勺 附屬木造瓦葺平家建物壹棟 此建坪六坪六合二勺五才 最低競賣價額金二百四十圓
申立人 岩佐大三郎 債務者 徐丙興

高陽郡崇仁面貞陵里九十九番地 一、垈八十七坪 最低競賣價額金十三圓 右地上建設 一、木造草葺平家建本家壹棟 此建坪十五坪 附屬木造草葺平家建物壹棟 此建坪四坪五合 附屬木造草葺平家建物壹棟 此建坪三坪七合五勺 最低競賣價額金九十三圓 合計金百〇六圓
申立人 [illegible] 債務者 [illegible]

京城府米倉町百四十六番地 一、垈十七坪 最低競賣價額金八百五十圓 右地上建設 一、木造瓦葺平家建本家壹棟 此建坪十二坪六合八勺 最低競賣價額金五百七圓
申立人 朴齊根外一名 債務者 李聖必

楊州郡瓦阜面松村里九十八番地 一、田三百八坪 最低競賣價額金三十圓 [illegible]
申立人 金文榮 債務者 [illegible]

高陽郡崇仁面城北里百九十一番地 一、垈五十一坪 最低競賣價額金十五圓 右地上建設 一、木造瓦葺平家建本家壹棟 此建坪十八坪六合四勺 [illegible]
申立人 [illegible] 債務者 [illegible]

通川郡西面所也里四十番地 一、田五千九百十三坪 最低競賣價額金四十一圓 [illegible] 合計金百三十二圓
申立人 朴元用 債務者 [illegible]

京城府黃金町二丁目百二十八番地 一、垈百五十一坪 最低競賣價額金壹萬九千六百三十圓 右地上建設 イ號 一、木造瓦葺二階建本家壹棟 此建坪十八坪六合三勺 外二階坪九坪八合八勺 最低競賣價額金千三百八十圓 ロ號 一、木造瓦葺二階建本家壹棟 此建坪十九坪五合二勺 外二階坪七坪四勺 最低競賣價額金千五百五十圓 合計金二萬二千六百十圓
申立人 東京建物株式會社 債務者 中村重三

京城府社稷洞百六十九番地 一、垈三十九坪 最低競賣價額金百九十五圓 右地上建設 一、木造瓦葺平家建本家壹棟 此建坪十六坪九合一才 最低競賣價額金三百圓
申立人 田村きゆう 債務者 [illegible]

京城府新町四番地ノ一 第十五號 一、木造瓦及鐵板葺四階建本家 此建坪百七坪三合 外二階坪七十四坪 三階坪四十坪 四階坪三十坪五合 最低競賣價額金二千五百圓
申立人 共濟無盡株式會社 債務者 加藤賢外二名

高陽郡崇仁面清凉里九十九番地 一、垈百二十六坪 最低競賣價額金百八十九圓 右地上建設 一、木造草葺平家建本家壹棟 此建坪十七坪七合五勺 最低競賣價額金五十四圓
申立人 戶田安次郎 債務者 [illegible]

京城府陽北洞百二十一番地 [illegible]

京城府孝悌洞百二十八番地 一、垈二十三坪 最低競賣價額金四百六十圓 右地上建設 一、木造草葺平家建本家壹棟 [illegible]
申立人 [illegible] 債務者 [illegible]外一名

京城府花洞二十五番地 [illegible]

京城府昌信洞六百二十九番地 右地上建設 一、木造草葺平家建本家壹棟 [illegible]

京城府鐘路五丁目六十四番地 一、垈二十七坪 最低競賣價額金百八十九圓 [illegible]

高陽郡延禧面阿峴里百十七番地 一、垈百六十坪 最低競賣價額金八十圓 [illegible]

京城府元町二丁目八十一番地 一、木造瓦葺二階建本家壹棟 [illegible]

京城府元町一丁目八十三番地 右地上建設 一、木造鉛丹葺平家建本家壹棟 此建坪二十坪五合 [illegible]

京城府寬勳洞百四十五番地 一、垈二十八坪 最低競賣價額金九百五十二圓 [illegible]

京城府昌信洞六百二十七番地 [illegible]

京城府昌信洞三百一番地 一、垈十九坪 最低競賣價額金九十五圓 [illegible]

商業登記公告

株式會社 [illegible] 登記 [illegible] 大正拾四年八月 [illegible]

右大正拾四年九月壹日登記

京城地方法院 春川支廳

夕刊 京城日報

標準時計 御照合 自午前八時 至午后十時 松本時計店 電本四七一

神靈奉遷の列車が初めて新京城驛へ
勅使下向やら競技大會やら
朝鮮神宮御鎭座祭を中心に
朝鮮未曾有の殷賑

朝鮮神宮の御靈代をあつめて居る神宮の御鎭座祭は十月十五日に決定され、勅使は來る十月十一日御靈代を奉じて東京を出發されるが、勅使御差遣は軍艦によられる筈であり、かゝる事になれば釜山上陸の上は臨時列車を仕立てる事になり十三日入城される事になるが、同日は新裝成れる

京城驛 も開驛されるので此の御靈代を奉じた列車がはじめての乘客となり極めて意義ある出來事になる譯である、京城は勅使下向やら、競技大會やらで未曾有の殷賑を來すことになり從つて內地から此の機會に京城觀光をなす向も多く既に數千名の申込があり、官民はこぞつて神宮御鎭座祭の盛典に參列する爲めに入城する事となつて居り、其他各地から多數の

官民が 入城するので京城府では今から此の宿泊などに就ても頭をいためて居る。十五日の御鎭座祭は總督宮司の先導で勅使が御靈代を奉じ神宮に入られて奏樂裡におごそかな『みたましずめの大祭り』が執行され在城文武百官參列し朝鮮の天地はじまつて以來の盛儀式を拜する譯であり引續き

來年より は此の日が例祭になる事になつてゐる、十五日の午前中鎭座祭が終るや午後一時からは訓練院の新グラウンドの竣工式が擧行され竣工式をもつて開幕に行ひ、つゞいて開會式を行ひ、此の開式後、府主催の下に府內學校生徒の聯合體操が行はれ、普通學校は四年生以上小學校は五年生以上一萬人が活潑な體操をなし午後四時からは競技大會出場選手の

入場式 を行ふ豫定になつて居る、十七、十八兩日は神宮競技大會が同グラウンドで盛大に行はれ鮮人相撲は奬忠壇公園で行はれるので、訓練院から奬忠壇にかけてスポーツの天地が出現する譯でかく引續き祝典が連日行はれるので京城府內は大賑盛を來し府內の大繁盛のいろ／＼の催しと相まつて歡樂に彩られる事になつてゐる。

保障條約外相會議
十月二日に開催されん

【ボルドー無電十二日發】佛國外相ブリアン氏は十二日午前ゼネヴァから巴里に向つて出發する前に聯合各國の名に於て獨逸外相ストレーゼマン氏に對し保障條約外相會議に出席方を招請する書翰に署名した、右會議は恐らく十月二日に開催せらるゝ事にならう、招請狀は十五日ベルリン駐在佛國大使ド、マルジヨリー氏から獨逸政府に交附される筈であるが斯く遲延の理由はブリアン氏出發までに伊太利からの回答がなかつた爲である

地方支部から動かす目算
合同に焦慮する政友會
計畫は結局失敗か

【東京電話】貴族院の多數派も終り政界は漸く政治季に入ると共に又しても政本合同問題がチラホラ頭に上る樣になつて來た。これに對する政友本黨の方針は既に聲明された通りで何等變る處はないが政本 **合同を** 爲すに非ざれば殆ど政友の態度を維持し難き現狀にある政友會では表面自重を表明し平靜を裝ふて居るも其の實更に方策を廻へ地方支部を動かして政本合同運動を擬勵し遂には本部をしてこれを如何とも爲すべからざるに至らしむべく種々畫策し其の結果愛知、高知、熊本等に於て合同運動が起つたが內實が發表すると共に孰れも不穩に陥り結局政友會の術手からの

策略も 並に水泡に歸した譯であるが本黨は自今後も十分警戒を加へ合同運動に乘る樣な愚を避めることに努力してゐる

失業した『午砲』一世に浮ぶ

『お正午』を府民に知らせるのは消防署にあるモーターサイレンがその役目をやつてゐるが、その以前は號砲でうつたもので、それも今は失業して廢物になり孝昌園の公園の片隅におかれた儘、雨露にさらされ、心なき鳥の糞を浴びて居り、永年の功績も酬く府民から忘れられ勝ちとなり、午砲も心あれば、嘸や歎、花や歎の嘆きをしてゐる譯である。そこで府では、此の午砲を何とか記念物として立派に保存したいと種々協議を重ねてゐるが、今秋鎭座祭の擧行される神宮に獻上する事になるらしく、是で午砲も浮ばれて境內安らけく永劫に居られる事になる譯である

段氏の持病
脚部の疾患

【北京十一日發電】段祺瑞氏は持病の脚部疾患に惱み數日來治療して居る、步行には稍不自由であるが憂ふることはない

支那の反對に關せず着手
上海南京路事件の司法調査
來る二十日頃から

【東京電報】上海南京路事件の直接關係たる責任者處罰並に工部局の職制問題を調査する司法調査會の設置につき日英米三國より委員を擧げ之が實行に當ることとなり既に委員を決定せるより北京外交團は十二日右の趣きを支那政府に申入るゝと共に右調査には支那側の參加を希望せるに支那側はこれに對し當初より反對の旨を聲明し不承認を表明せるも關係國は支那側の態度如何に拘はらず來る廿日頃迄に右調査に着手すべく準備を急いで居る支那政府が斯かる態度を採り居るは支那政府が單に各國に對し提議した不平等條約修正に對する各國の回答を接受し各國の意のあるところを見極めた後交渉開始に應諾せんとする意嚮なるものの如くなるより多分今秋中には支那の態度も最後的に決定し掛引ない交渉開始の運びに入るべく期待されてゐる

郵便局撤廢拒絕回答
芳澤公使から外交部へ手交

【北京十三日發電】芳澤公使は支那政府の南滿洲鐵道沿線の郵便局撤廢要求に關し外交部に對して日本の滿洲に於ける特殊地位は華盛頓會議當時より認められ從つて滿鐵沿線の郵便局は滿鐵附屬地外にあり斷乎として前記の要求を拒絕する旨回答した。

多額戰結果頗る遺憾
高橋是清氏談

【東京電報】今回の多額戰の結果を見ると頗る不滿不足の感を禁ずる事が出來ない。政黨を區劃し貴族院改革を高唱して立つた現內閣の態度に堪へない、併し今回は假令一時的龍頭蛇尾に終つたとしても本問題は更に後日の問題として必ず再燃すべき性質のものであるから普選の施行と相俟つて遠からず根本的の解決を見るであらうと語ふ

埃及內閣辭職

【ナウエン十三日發電】エヂプト閣僚數名は政府部內に起つて居る紛糾の爲め遂に國王フアド陛下に辭表を提出した

補助艦建造と北海拓殖は留保
內務海軍兩省の豫算查定大體終る

【東京電報】大藏省主計局に於ける各省豫算查定會議は十二日を以て內務海軍兩省に付いて大體假了をなし遞信司法と合せて四省の查定を終つた譯であるが懸案たる海軍補助艦艇建造計畫費と內務省の第二次北海道拓殖計畫費とは他の二省の新規要求大物と共に全省の查定を了へ明年度歲入見積がつくまで留保されることゝなつた、而して之等の省に於ける削減程度に就ては全部終了しなければ確定しないが假決に於ては大體四割の假削減を加へられてゐる模樣である鐵道の內地延長の大物は何等手をつけずに留保されるもので之れは殆ど可能なきは勿論なるも萬一認めらるゝとしても大幅の遞減を加へられ且繼續年限の延長變更は免れまいと觀られてゐる

支那人六十餘名追放
紐育市から

【紐育十二日發電】ニューヨークの支那街に於て支那人の二團體が最近劇烈な爭鬪を演じた結果米國官憲は今回六十餘の支那人を逮捕し國外に放逐せんが爲め既にエリストウに護送した、尚殘餘の關係者も引續き檢擧する筈

紀念博物館は總督府あと
その周圍に府民公園
名稱は總督府科學館

始政記念博覽會の御下賜金十七萬圓を投じて通俗的の博物館を建設する計畫は既報したところであるが其地所に就ては龍山總督官邸を當てるか若くば現在の總督府が來年一月

新廳舍 に引越した跡の總督府廳舍をこれに當らるかに就ては研究中であつたが其後學務課長を中心に研究が進められ最近漸く其根本を決定するに至つた。それによると總督府跡をこれに當つることゝなつて卽ちこれに使用する建物は總督府正廳の本館並に現在の警務局、第二會議室だけで他は

取拂ひ それは府民の公園となすこととなつた。而して名稱も總督府科學館としこれに陳列するものは科學智識の具體化したもので、民衆に理解するやう內部には動的陳列の設備をも行ふとのことであるが、此の內部の陳列其他材料などは夫々專門家に依賴することゝなつて既に其準備に着手して居る。而して

總督府 が來年一月に引越すのでそれから內部の設備などに取かゝり遲くとも來年の秋には開館することになつて居ると。又御下賜金の十七萬圓を基礎としてこれが完成の爲將來の維持其他の經費は豫算を國費に計上しこれによつて支出することになつたが來年度の事業としてはこれも相當大なるものゝ一つとされて居る。

勞農外交部極東局長
メリニコフ氏入城

勞農露國外務部極東局長メリニコフ氏は十三日午後七時入城朝鮮ホテルに投宿したが十四日午前十時半シヤルマノフ總領事同伴總督訪問午後古田通譯の案內で秘苑其他市中觀覽同夜十時京城發北行

チチエリン氏
健康氣遣はる

【ナウエン十三日發電】倫敦タイムスのリガ通信員の特電に依れば目下露國政界では近く駐支露國大使カラハン氏が次期に外交委員長に就任しチチエリン氏を罷免して居る、チチエリン氏の健康は非常の不安であると云ふ噂がしきりに行はれて居る

拓殖省新設と植民行政の變革
明年度に實現を期す

【東京電報】各植民地と本土との聯絡、植民地の治安政策、各種經濟政策等の聯絡統一は總て我國の食糧問題又は農工商等の產業上に直接大關係あるに鑑み政府は第二段の行財政整理の一項目として拓殖省を新設し植民地行政の統一並に本土と植民地間の關係改善なる聯絡を圖る爲め考慮してゐる而して大藏省案を得れば一應行政調査會に諮り十五年度に於て其實現を期してゐるが右植民地行政の大變革は必然現在植民地行政機關に又相當の變化を來すべきに依り若し其準備期はない時は十六年度に延されるかも知れぬと云ふ

辭令

總督府事務官 荻原彥三
總督官房事務官兼務を命ず
臨時行政整理調査委員を命ず
總督府及所屬官署職員朝鮮語獎勵試驗委員を命ず
朝鮮地方待遇職員朝鮮語獎勵試驗委員を命ず
殖產局長 池田秀雄
大連、旅順、長春、吉林、奉天及撫順へ出張を命ず
總督府醫院長 血清製造所技師 望月瀧三
東京及大阪へ出張を命ず
鈴木軍司令官 十五日午後九時三十五分京城驛着列車にて歸城

鐵道局異動

龍山驛長副參事 荻原三郎
免驛長命營業課勤務
庶務係主任 平壤庶主同 吉永武揚
庶務係主任(監督課) 營業課書記 飯笹彥藏
龍山驛長 營業課書記 惠子木末喜
命助役(新義州荷扱所) 龍山驛貨物書記 原田新一
免助役(營業課勤務) 義州驛書記 濱崎政次郎

人事消息

▲岡崎水產課長 ▲荻原文書課長 十四日新任挨拶
▲富永平北警察部長 十四日夜出發赴任

對山錄

三機共臨たく／＼といふ。それ程多額といふものが質のよくない曖昧な連中だと思はせる。多額を多額と聞いた方が宜からう。多額政府は、折角育てた家鴨の子が泳ぎ出すのを見て、今にびつくりするだらう、と野鴨側がいつてゐる。泳いでゐても、餌をやらねばすぐ飛びついてくるとさ

◇

政府側が、解散の自信を得たと囁かせば、野黨は、どうだ解散してもと知つたか、と負けてゐない。どつちも解散を避けたい腹が瞭然と見え透いてゐる

◇

田中總裁新生の決意といふものを囁へる。これで何度生れ代つた。なにお互だつて精進のプログラムは毎日たてるぢやないか

◇

文官試驗に法科偏重の弊を臨るといふ觸れ込みの案を見ると、選擇科目に文科的のものが少々殖つただけ。それは仕方がないさ。人間の描いた神樣は人間に似た顏をしてゐるが、馬なら馬の顏になるとさる哲學者が言つたつけ。

◇

三矢警務局長が警保局長の候補者だつて？ 誰が保になつても別段不思議はないが、兎に角朝鮮に目をつけられてゐる人材が多いのは事實だ。

◇

人材の中央集中は我國の弊だが中央の人物にさへ居れば弱い人材のやうに思ふのも、自ら侮るものだ。總督、總監の眼に大臣がどう映つてゐるかをすべての人々は思つて見るがよい。

天氣豫報(十五日) 晴 一時曇

溫度	十四日正午 最高二一、〇 最低七、〇	九六
	十三日 最高二一、〇 最低七、一	四九

七曜の劍 (三十四)
渡邊默禪作　須藤宗方畫

伊織は太鼓の下から涙ぐんだ目で凝々と見詰めてゐたが、遂にたまりかねてワツと泣き出し、進藤の前に手を突いて。

『殿、不調法を仕りました。斯樣な御潔白なる御精神とは存じも寄らず、愚な老の一徹から疑惑がましいことを申上げ、御機嫌にさからひましたる段、申し譯がござりませぬ。平に御勘辨をお願ひ申しまする』

と、平伏して、しばらく泣きつゞけてから起直つて、綾江に、

『御隱居さま。有難いものでござりまするなア。今にして考へて見ますると、夜前あのやうな狂態に御無ひとしいお振舞を遊ばされ、御無理御難題を仰しやつて、お二方はじめ召使一同強いてお座敷から立退くやうにお仕向け遊ばされましたのも、夜中の騷動を豫め御承知なされて、一同に怪我あらせまいとの深き計りからわざと左樣に遊ばされたものに相違ござりませぬ。いや、流石は伯石殿入樣。我々如き凡眼にては測り知ることのできない宏大な御智慮。さてさて、お慈悲の深いこと。殊に曲者を一人も餘さずお手打に相成り、潔く御切腹遊ばすとは、あつぱれ武士の鑑。何と申さうやうもないお立派な御最期でござりまする此の伊織奴は最う早や七十に近い老年、殿にお別れ申した上は、此の世に何の望みもない身ぢやで、すぐとお後を追つて冥途のお供をいたしたいのでござりますが、御隱居樣や奥樣のお世話をいたすべき役目を果しませぬうちは、死にましても滅多にこの皺腹は切られませぬ。あゝ、何といたしたなら宜しいことやら、進退に迷ひまするこの伊織の心を御推察下さりませ』

涙を拭り／＼喉ら立てゝから、綾江の方に向き直つて、

『もし、御隱居さま。何とか仰しやつて、お褒め遊ばして下さいまし。世間廣しといへども、弓矢とる武士の數多しといへども、このやうなお立派な御最期はござりますまい。さ、一言褒めて上げて下さりませ。殿にも嘸草葉の蔭で御滿足ではござりませぬか』

おろ／＼聲で言つた。が、綾江はきゆうと唇を結んだまゝ、瞬きもしなかつた。そして、老眼を一杯に睜つて、節を重ねた樣の中に凝した故人の總髮のあたりを、ためつすがめつ見入つてゐた。切腹する前に彼は沐浴をして身を淨め、それから自分で古式の通りに髮を結ひつくろひ、右の鬢から髻を入れて右左上下と四個所結つけたのであらう。白の元結を左巻に四つ巻いて髷を下の方へ逆に折曲げてあつた。

『はてのう』

綾江は何と思つてか、呟くやうな小さな聲を漏らした。その下から忙しく懷中の眼鏡を出して、

『伊織。どうやら曙う見えませぬ、其處の障子をあけてたもれ』

伊織に障子を開かせて、その面を射入る朝の光につくづくと眺めた。顫ふ手に摘げ、前と凝らした眼鏡の下に、細く彼女の眼はやがて、右の耳の下一寸ばかり生え下りのところにピタリと吸ひつけられ、しばらく一點にとゞまつた儘、動かなかつた。息一つ吐かぬ深い沈默は五分間もつゞいた。頭の上にそゝけ立つた白髮の毛は、をり／＼ブル／＼とかすかな顫ひを見せた。

『むゝ——』

やがて唸くやうに頷いて手を放すと、ぱたりと故人の顏が沈んだ。其時、彼女の顏ににこ／＼ツと嬉しさうな笑が浮いた。が、それは謎を見た時の笑ひのやうな、極めて淡い微笑のあらはれに過ぎなかつた。かと思ふと間もなく、その笑ひの渦がスツと消えて、忽ち暗い陰鬱と憂苦の暗い色に變つて了つた。

故人の右の耳の下には、ちやうど大豆の粒ぐらゐの黒子が、一寸ばかりの距離を置いて二つ並んでゐた。

それが謎——彼女にとつての不可解な謎であつた。

家庭常備品 賞用絆創膏
各醫科大學病院赤十字社病院御採用

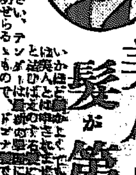

美人と成るには髮が第一！
髮料テンダーを御用ひなさい
テンダーは東京大阪の一流の女優名妓も愛用
本化粧品商會へ御注文下さい

◆づぼら書見臺が
ゆつたりと寢ころんでも自由に讀める
◆八千代鏡が
◆八千代鏡臺が
八千代鏡　八千代鏡臺　づぼら書見臺
男女外交員(特約販賣店)募集
御申込次第カタログ進呈し御伺ひも致します
大阪市東區博勞町四丁目
製造發賣元 村上商會 電話船場一七九四

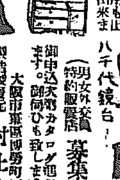

素敵に儲かる松茸の年中栽培法
西洋松茸は年中栽培が出來ます。
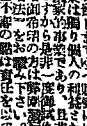
大阪市天王寺區谷町九丁目 壽農園 電話一八二番

肺病に特效藥 フオスゴール
同患者諸氏絕望するなかれ一日毎にキキ目の見えるフオスゴールを服用あれ
試藥無代進呈(新聞名記入二錢切手封入請求あれ)
大阪市天王寺區 濟生堂 肺病研究部 電話 一五〇三 振替大阪四三三三番

專賣特許 りん滅療法
酒や刺戟物を飲食し活動しつゝ容易に根治して再發の憂ひなき世界唯一の簡易自宅根治法なり
說明書進呈 大阪市 新富堂

金儲
地方在住の方へ
大阪市住吉區天王寺町 牧浦製作所地方部

本欄特別廣告一手扱 大阪堂島二 第一廣告社

國勢調査の宣傳に 青年團が大馬力
音樂隊を先頭に押したて、鮮人街を練り歩く

國勢調査の趣旨を宣傳する爲に京城聯合青年團が御手傳ひをする事は既報したがいよいよその姿が具體的に決定を見、團長の前田少將と馬野府尹は隔意なき諒解を得て十日その實現をみる事になつた、それによると內地人及び上中流の鮮人は國勢調査の如何なるものであるかを知悉して居り、宣傳を要するのは鮮人の下層階級なので

青年團 は此の方面の諒解、調査と聯絡を保つた上、趣旨の徹底宣傳をなす事となつたが、その方法は先づ鮮人のみの青年會が此の方面の宣傳を受持ちその及ばない區域は聯合青年團が引受けてそれを所屬各會の人員に比例で分擔させ、各會は十人乃至十五人をもつて宣傳班を組織し簡單な音樂隊を先頭につけて、鮮人街の裏通りを練り歩き途には府から特に鮮人の解散者一名宛をつけて辻々で此の鮮人が國勢調査を平易に說明し集まつた人々には諺文のビラや決意を與へて此の國家的事業を諒解せしめず、些の

支障も なからしめやうと協力して目下その準備を すゝめて居る、と言ふので、是は成るべく短期間に行ひ、團員の都合が悪ければ誰彼に行ふ事にな一環なれば日を撰び旗を持つて宣傳隊である事を一目のうちにわかるやうにし、夜なれば提灯を携帶する事となし是等は全部青年團の考案になるものを採用する事となつた、何しろ大きな國家的事業に青年團が努力の發出をする事は最も有意義な事と目されて居り來る十八九日頃には實現する事となつて同團幹部は府と協力して目下その

準備を すゝめて居る、青年團の目的は社會奉仕と青年の教養の二つで何れも重大な事であるが國勢調査に青年團が一臂の力添えをするのは眞に意義のある事である、かうした宣傳方法がどれだけの響をもたらし効果をあげ得るかは第二段の問題であつて、やらぬよりやる事が好い事は誰にでもわかるから國としては最も

親切に 亦効果のあがるやうにやりたいと思つてゐる」

スポーツは何でもお得意
日本近代史にもくはしい あす御來朝の英皇子

【東京電報】英國の若き第四皇子ジョージ殿下には十五日軍艦ホウキンス號にて渺々しい御姿で横濱に御著きになるが其御性格は明朗メリー陛下によく似通ひ快濶な平民的態度にも稀の武人らしい明るさをもたれ兄君皇太子殿下の御氣質そつくりと拜するだけ若きスポーツマンとしても氣の勝つた冒險性に富まれた方である、殿下御幼少の時は餘り御弱者の方ではなかつたが軍籍に入らるゝ頃になつて以來御體格はめきめきと增され運動選手として行く所可ならざるなき快技を示さるゝ様になつた、殊に蹴球の操縱はお手に入つたもので水泳もうまく自動車はお得意で又殿下には我近代史の御研究に可なりの御造詣深く亙らせられ我文化の躍進的發達にはひどく御興味を有たせられると

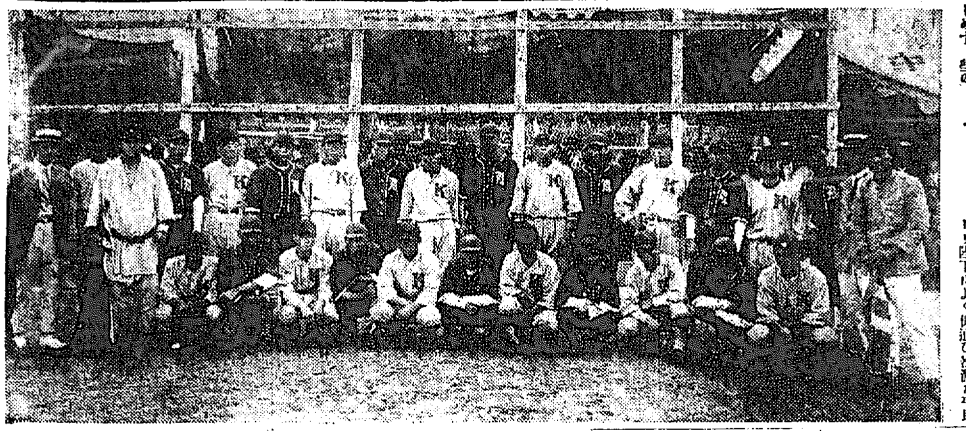

開戰の前 慶熙龍中兩軍の顏合せ

慶熙龍中對抗野球試合
慶熙先づ一勝す 龍中力戰したが及ばず 五對二で遂に敗る

慶熙應援團百名は紫と白の長旗十數旒を先頭に、紫の三角旗を手に手に打振り、應援歌を高唱しながら堂々と繰込み、三壘側に陣取つた。龍中應援團數百名も赤と白の長旗十數旒を押し立て、三壘側に陣取り慶熙應援團と相對峙した。斯くて午後二時十五分加藤龍中校長の始球式があり慶熙先攻で試合は開始された。この日慶熙は岩城を、龍中は竹村をプレートに立て、熱心な兩軍應援團の應援裡に互に火花を散らして力戰したが、慶熙が巧にチャンスを摑んだに反し龍中は屢々チャンスを逸し、加ふるに凡失多く遂に五對二のスコアを以て先づ第一回戰は慶熙倶樂部の勝利に歸した。

試合經過

▲第一回(慶)鈴木中飛、岩城飛球に出でたが二盜に刺され背木投前▲(龍)島崎遊間安打に出で千村の犧打に送られ、長瀬の左飛後島崎三盜したが小西投前(兩軍零)

▲第二回(慶)日置四球に出で二盜、瀬田のバントに送られ横山投前に一壘に刺さるゝ間に日置生還、箸野三振したが慶熙一點を先取す▲(龍)大根四球に出で松尾のバントに送られ、三井の右前安打に大根一擧本壘を衝いたが土屋の好投に刺されて下村二飛して好機を逸す(慶一、龍零)

▲第三回(慶)土屋左中間に三壘打を放ち、瀬戸三振、鈴木の二飛の間に土屋生還、岩城三振(慶一)▲(龍)竹村三振、島崎三飛、千村四球に出たが長瀬遊飛(兩軍零)

▲第四回(慶)背木中飛、日置遊飛、瀬田二飛▲(龍)小西左飛大根三越安打に出で二盜せんとするを捕手の惡投に三壘を衝き中堅よりの返球を三壘手失して大根生還、松尾三振、三井二匍暴投に生きたが下村遊前(慶零、龍一)

▲第五回(慶)横山遊前、箸野三振、土屋二匍▲(龍)竹村三匍、島崎三匍暴投に一擧二壘を占め千村の遊飛に三進したが長瀬遊飛して入らず(兩軍零)

▲第六回(慶)瀬戸左飛、鈴木中失に生き二盜、更に三盜、岩城の遊失に鈴木生還、背木死球に出で、日置三壘直球、瀬田の一越安打に岩城生還、横山三匍に止んだが慶熙よくチャンスを摑んで二點を加ふ▲(龍)小西遊匍安打に出で大根の投匍に送られ三盜せんとするを捕手三壘に惡投し壘手失して小西生還松尾遊匍、三井遊匍(慶二、龍一)

▲第七回(慶)箸野四球に出で土屋バントヒットに續き、瀬戸中飛、鈴木三匍して龍中危機を脫す▲(龍)下村中飛、竹村三匍島崎遊飛(兩軍零)

▲第八回(慶)岩城三振背木左前安打に出でたが日置の二匍に封殺、捕手の返球を一壘失して日置一擧三壘に及んだが瀬田三匍して入らず▲(龍)千村二飛長瀬三匍、小西左飛(兩軍零)

▲第九回(慶)横山左失に一擧二壘に及び、箸野三振不死を捕手一壘に暴投に横山生還、箸野離壘して刺され、土屋右前安打に出たが瀬戸の三匍に封殺、鈴木の遊匍に瀬戸封殺▲(龍)最後の攻撃に入つたが大根三振、松尾三振三井投匍して入らず(慶一、龍零)

慶熙(先攻)

		打數	三振	四球	死球	安打	二壘打	三壘打	盜壘	犧打	得點	失策
左	鈴木	5	0	0	0	1	0	0	2	0	1	0
投	岩城	3	1	0	1	0	0	0	0	0	1	0
二	背木	3	0	0	1	1	0	0	0	0	0	1
中	日置	3	0	1	0	0	0	0	1	0	1	0
捕	瀬田	3	0	0	0	1	0	0	0	1	0	1
一	横山	4	0	0	0	0	1	0	0	0	1	0
三	箸野	3	3	1	0	0	0	0	0	0	0	3
右	土屋	4	0	0	0	2	0	1	0	0	1	0
遊	瀬戸	4	1	0	0	0	0	0	0	0	0	1
	計	32	5	2	2	5	1	1	3	1	5	6

龍中

		打數	三振	四球	安打	犧打	盜壘	得點	失策
二	島崎	4	0	0	1	1	0	0	0
左	千村	2	0	1	0	1	0	0	0
遊	長瀬	4	0	0	0	0	0	0	1
中	小西	4	0	0	1	0	0	1	0
三	大根	3	1	1	0	0	0	1	0
右	松尾	3	1	0	0	0	1	0	0
一	三井	4	0	0	0	0	0	0	1
捕	下村	3	0	0	0	0	0	0	1
投	竹村	3	0	0	1	0	0	0	0
	計	30	2	2	3	2	1	2	3

回數	一	二	三	四	五	六	七	八	九	計
龍中	0	0	0	1	0	1	0	0	0	2
慶熙	0	1	1	0	0	2	0	0	1	5

備考 ▲球審石原、壘審中村 ▲試合時間二時十分 ▲三壘打土屋 ▲二壘打横山

概評

兩軍の投手力から見て、試合は華々しい打撃戰であらうと想はれたが、雨中とも打撃は意外に振はなかつた。記録の上では慶熙に七本、龍中に三本の安打が記録されて居るが、この中には野手の拙劣さから安打となつたものも一本はあつた。して見れば岩城も竹村も決して投手として悪い出來ではなかつた。得點の上から見てもエラーによつて擧つたものが二三點あつた。殊に龍中の二點はそれであつた。慶熙が勝つたのは勿論日置、瀬田等の韋駄天が居て巧みに盜壘し加ふるに適時安打があつたことも勝因であるが各回の第一打者がよく選球して出でたことも試合の巧者を證明するものである。之に反し龍中軍は第一に選球が拙かつた。焦り氣味に惡球を打つ傾向があつた。第二に盜壘が拙劣であつた。第三に打者と走者との連絡が粗漏であつた。それによつて劈頭から屢々チャンスを逸したのである。守備の方では龍中側の外野に凡失が多かつた。外野の失策が如何に不利な結果を來すかは言ふまでもない。要するに第一回戰に於ける慶熙の勝は順當といはねばならない。

岡崎町の小火 十四日午前零時半頃岡崎町派出所前の京城ゴム會社作業場から出火し柱二本を燒いて鎭火せしめた原因取調べ中

九大醫科の床下から 怪しい石油罐發見
危ふく三度目の出火を免がる 散々な九大病院

【福岡電報】問題の九大醫學部の怪火は火元の醫科病理學教室の廊下床下より燃え殘りの藁束を發見したので、度々放火と睨み警察當局は全力を擧げて犯人捜査の折柄、又も十三日午後八時半頃九大の夜警手が第一外科の廊下を巡廻中石段傍の床下から又々石油罐一個と患者用の藁布團を發見した、同石油罐には上部に小さな穴を開けてあつたので直に福岡署に通知したが放火の準備であつたとは確實としてゐる

小羅合を やめて小酒屋が組合を作る

酒同業とか醸造とかいふ言葉に脅かされてゐる反面には不景氣の影響を喰つた上に戸邊の手拂と來て內憂外患のかたちにある酒屋の小賣人達は今回『京城酒類販賣組合』といふものを組織した、酒の小賣及醸造業者の組合が從來からあつたにも拘らず小賣人達の組合が今日迄なかつたことは一寸とかく細かい批判で顧客先を爭奪するといふお互の競爭心から同業者の協定が許されなかつたがそれではといふので今回府內の同業者三十餘名より成る組合が設立された、諸品價値段等によく注意を拂つて大勉強をすると共に同業者は酒品だ組合成立と十三日夜花月に於ける發會式の席で一同申合はせた

露都から巴里へ
訪歐機愈よ出發

【モスクワ十三日發電】訪歐機二機は愈々十五日朝を期し露都モスクワを出發ケーニヒスベルヒへ一千ワを出發、ベルリン經由パリーへの花々しき壯途に上ることゝなつた

コレラ患者の娼妓が お客をとる
電車の中にも眞正コレラ發生 三千餘の漁夫は生業を奪はる 猛烈な東京の虎疫

【東京電報】東京市內の眞性コレラ患者は總數廿八名に達し疑似患者も續出恐怖すべき事實として◇…登樓客 に接した事實あり危險此の上もなくまた十三日銀座一丁目を進行中の電車中に於て府下大井町東京毛織會社女工松本ミネ(二〇)が突然吐瀉を初めたので八十餘名の乘客を降車せしめ大消毒をなしたが眞性コレラと判明した、內務省衞生局は必死的防疫に努めて居るが終日六名の眞性患者を出し今や東京灣の漁夫の見込たゝず神奈川縣では四十漁村は全く◇…恐怖の 極と化するに至つた、一帶漁業を禁止された川一帶の漁民三千名は生業を奪はれて窮地に陷り十三日代表委員三百名は警視廳及び縣廳に押しかけ惨狀を訴へた。

兵庫縣の虎疫
眞正十八名

【神戸電報】兵庫縣ではコレラ發生以來十三日迄に眞正十八名に達したが岡山縣は四名の保菌者と眞正三名となつた

明日(十五日)

◇漢江遡江觀察隊五十名 午前六時四十分京城出發
◇日東新譜發表會 午後七時本社來青閣
◇…期に入る
◇…日から

景品付 牛市場
廿二日から府營市場で

京城府の家畜市場で牛特別大市は來る廿二日から廿七日迄東大門外府家畜市場で開市し取引牛は肉牛、役牛、耕牛、乳牛、內地輸出若干で賣買牛に一等五十圓二本、二等十圓二本、三等五圓六本、四等一圓廿本の景品をつけ、優良牛は一等十圓、二等五圓と其他景品をつける事になり賣買者及家付者は景品を授與する事になつてゐる

列車に振られ
鮮婦人即死す

十四日午前一時過ぎ京釜線鳥致院に於て行進第二列車が到着の際未だ進行中の三等客車乗降臺に立つてゐた一鮮婦人が轉轍の箇所で列車が振り落されて線路に跳出され即死した

浮浪者に饂飩の接待

【大阪電報】大阪救濟聯合會は十五日から大阪築港及び公園等の浮浪者にウドン四千人前を御馳走する

罹災者千三百人に 御下賜金傳達
けふ傳達式行はる

天皇皇后兩陛下及各宮殿下の思召により慶北の水害罹災民に對して御下賜金があつたが府內罹災者に對しては十四日午後二時から府廳、廣濟各小學校に於て傳達式が執行され馬野府尹から傳達したが、その金額は、死亡が五圓五十錢府內では九人、行方不明五圓五十錢で一人、負傷は一圓五十錢で一人、家屋流失は二圓七十錢で四百六十六人、全潰家屋は一圓六十錢で三百七十三人、半潰が一圓で四百七十八人であり、拜受者總數は千三百卅八人二千三百八十三圓五十錢である

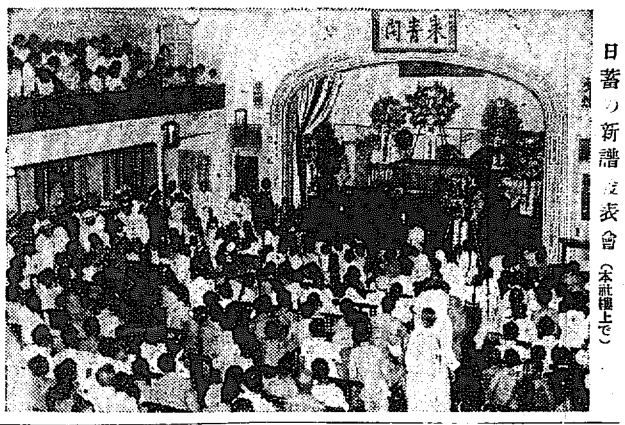

日蓄の新譜發表會(本社樓上で)

電車の脫線 十三日午後二時四十分頃西大門警察前で義州通り行き電車百七十號が故障を起して脫線四十分後復舊したが乘客は無事だつた

京城東京線
十三日から開通

七日來不通となつた海底線京城東京間二番線は遞信省修理船小笠原丸で修理中であつたが十三日午後一時開通するに至つた、猶名古屋大阪間一線のみとなつた

定刻前から 聽衆殺到
大盛況の日蓄新譜發表會

日蓄新しい試みとしてレコードファンが多大の期待を繋いでゐた日蓄の新譜發表會は十三日午後七時から本社樓上來青閣で開催されたが聽衆は午後五時頃から殺到し忽ち滿員札止めの大盛況を呈した、定刻大須賀日蓄京城支店長の挨拶あつて直に演奏に移り精選された新レコード數種の外餘興に各藝妓の合奏演舞等あり殊に妓少年のロシヤダンスは觀衆破るゝ様な喝采を浴び九時半盛況裡に閉會した

府が二割まけて めでたく手打ち
練兵町の府所有地拂下問題

永らく地價の折合の點で解決しなかつた練兵町府有土地拂下げ問題は既報の如く府當局側は地代二割減即ち二十五萬一千三百四十一圓五十八錢とし借地人組合側は本年九月までの借地料完納と云ふ條件で話合つて圓滿解決したので十三日午後一時より借地人組合員を三角地町集會所に召集し組合員四十七名出席し異議なく承諾し府當局側の第一回拂込金を十四年度末までに十四萬五千圓を納付し殘金は三ケ年々賦に納附する事となつて目出度解決した

警察官の狩獵 斷じて許さぬ
職を怠け弊害が多いと… 安藤警察部長から嚴達

安藤警察部長は管下の各警察署長に對し今年より警官の狩獵を禁ずる旨の通牒 を發した、之に依り從來職務を勤いて獵に出かけてゐた京畿道の警察官は一切獵が出來ないことになつたので鐵砲を持つてゐる連中は恐慌を來してゐる安藤警察部長は之に就き語る『警察官に獵をやらせることは勤務が怠りがちになり又色々な 弊害 を惹起するので面白くないと思つたから少くとも本道丈は禁止するとにした尤も前任地でも自分は同様に禁止してゐた』

卓拔優越して絶對信賴なし得る過去の實證は、畏くも至尊の御眞影奉安庫として陸續御下命を蒙る。

御眞影奉安庫として

竹內製金庫の御用命先

京城帝國大學殿　咸鏡北道廳殿
慶尚南道廳殿　鏡城高普校殿
忠清南道廳殿　京城公立商業校殿

朝鮮特約店 株式會社 熊平商店 京城・本町

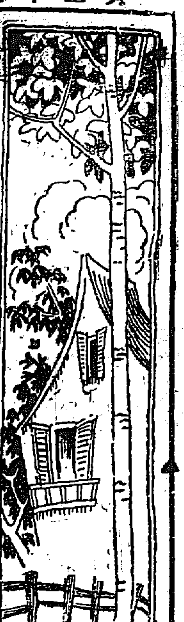

生地を保育する 夜のお化粧
自宅で出來る美顔術
文化美粧院 原口あさ子さんの話

お化粧の根本は、顔面の皮膚を不斷に美育して置かなければなりません。少し面倒のやうですが、毎晩一回は必ず美粧行事として朝の洗顔以外、夜就眠前、次の方法で御洗顔をお勸め致します、

夜の洗顔 外部から埃その他の不純なものがつき、内部から脂肪が湧いて居りますから之を除きまして毛穴を擴大する爲に、入念の御洗顔が必要です、まづ中性の石鹸を、温湯にて泡立たせ、軟かいタオルガーゼを其の湯に浸し、何れの部分も、努めて大膽に摩擦しながら洗滌遊ばして、それからお顔についた石鹸は微温湯を幾回も取替へお洗ひになり最後に水でよく洗ひ、洗つた顔は成るべく早く乾かす必要がありますから、軟かいタオルガーゼで輕くお顔を打ちながら、上方に向つて拭き去り、始めは緩く漸次急に拭き乾かされたらコールドクリーム少量を指で丁寧にお顔の上方へ向つて擦り込みその儘拭かずに翌朝の洗顔迄つけ放しに致します、此の夜の御洗顔も習慣となりますと決して六ケ敷いことぢやありません

美顔術 美顔術は隨分複雜した美容術師に依頼するに越したことはありませんが、時間の關係で出來ない方はお宅で次の方法を實行遊ばすとをお勸めします、濡しよりは少し熱目の蒸タオルで二三回お顔をむしまして、コールドクリームを顔一面に塗つて、マッサージするのでございます、その順序は

一、目頭から鼻を中心として上から下へ輕く二三十回
二、上瞼と下瞼を人さし指と中指とで目頭から目尻へ二三十回
三、人さし指、中指、藥指と三本使つて小鼻から初めてハート型を兩頬から顎にかけて二三十回
四、人さし指と中指で口の周圍を二十回
五、前額は鼻筋の眞ん中を中心として兩方の竇の方へ二三十回

のマッサージをするのです、マッサージが濟みましたら、脱脂綿ですつかり拭ひとるか又蒸しタオルでよく拭きとり最後に冷水で二三回拭き、水氣をよく除いて化粧クリームを塗り、その上に粉白粉を打てば、普通の化粧になります、

爪の美粧 お顔の化粧が立派に出來てゐても手や爪の黑いのは折角の美を破壞しますから時折りは爪の美粧も必要かと存じます。手の化粧は手先から肘までをよく洗ひ、皮膚に適つた、化粧クリームを、よく擦込み粉白粉をパッフに含ませ、こすらずに一面にたゝき込み、そして浮いてゐる白粉を落付かす爲にパッフでよく擦り込むのです爪は爪切鋏で爪先きの形を丸く或は細長目に夫々の好み通りに切り、その切り口を細やすりで滑かにし爪の生際はよく入念に爪垢や埃を除き石鹸を薄目に溶いた微温湯で、指先を浸して軟かになつた爪の皮を細いメスで奇麗に取り去り、最後に爪の光澤を出す爲め爪紅と爪磨きパウダーでよく磨きますと櫻貝の様に美しくなります。

（寫眞）京城美粧院の内部

化粧榮する 秋の美粧
眞白にぬりたてないこと

お化粧映えのする秋になりました一體にお化粧と言へば餘り白くなり過ぎはしないかと思ひます、元來生地の黑い方でもすつきりと生地を生かして化粧したのは上品なものです、私どもでは始終どうしたら氣品ある **整容が出來る** かといふことを心掛て居ります、薄化粧でしたら美顔乳を脱脂綿にとり、よく顔から襟をふき、ガーゼで其上を輕くおさへてそれからクリームを平に塗ります、そのクリームにもよくならが出來るものですから、ガーゼで平に直します、そして粉白粉をよくパッフで打ちつけまして、尚ほその上を牡丹刷毛でならし、此時は水刷毛に水化粧水を含ませ（少し濕氣の程度）で顔をサット刷きます、

浮いた白粉が すつかりとれましてスッキリした薄化粧が出來ます。濃のお化粧も同じ方法です、濃い化粧でしたならば、美顔乳でふきました後はガリーナ練白粉少し濃いものをつけまして水白粉を平にならして牡丹刷毛で打ちこみ二三度これを繰返します。一度に濃い白粉をつけるよりも薄い様にして何度にも薄いものを塗つてゆきますと、むらになる恐れなく、お化粧くづれも致しません。さう致しましたならば、やはり水刷毛を

薄化粧の時と 同じやうにかけて、ガーゼでその上を押へて置きます。日本髪や蝶結びに薄化粧でも濃い化粧でも少し濃い目につけて、もの淋しい秋の天地に明るさを添えるやうに致します。これからのお化粧に注意したいことは徒らに白粉を塗り立てゝゐると襟筋の間は宜しうございますが、生際その他の場合に白粉離れがした時非常に醜いものです、日本人はどんなに色の白い方でも多少黄色味を持つてゐます、で襟生際の三キッスなどを使ひますと優しむらが出來ても、目立たず生地の黑いとお嘆きになる方がお使ひになつても調和がとれます（婦人整容倶樂部柴田信子さんの話）

新しい髪のスタイル

かりがね巻の結び方
文化美粧院 原口あき子

秋風が吹いて參りましたから、洋髪も幾分遠ひ、幾分ウェーブを利かした方が季節向きと存じます、目下京阪で流行してゐる十七八歳から廿五六歳までの位の令孃若奥樣向きの、かりがね巻は兩耳の後から、前髪と前後に分け前髪と兩耳に三分し、後は中根と髱に分けまして中根を結はき髱の毛を合せて、下から一寸五分位な所に根をつけ、兩耳の毛に二段のウエブをつけ、毛裏から逆毛を立て、耳元で内側へ捲つて、耳隱しにして根につけます。次に前髪を生際から一寸位内で前後に分け、後の毛は毛並に添ふて幾分膨形のウエブをかけ、前は七三の様に分け、横に梳き、ウエブを數段かけ、逆毛を立て毛並のまゝ、後に纏めて表面からブラッシュをかけ根につけます、髱は二つに分け一方の毛を堅く捻つて折りまげ、髷に捲り、先の殘りを他の分け毛と合し又堅く捻つて折りまげ、髷に捲りその餘りを根元にかくして置きます

金波巻とハンバック
京城美粧院 柴田信子

金波巻は初め七三に分け中根と横と五つにとります、髱は普通にとります、髷は五つに分けまして上から順に附けます（寫眞の様になります、いつもしつかりして永持が致します、又合鬢にふさはしいハンバックも初めに七三に分け兩耳と中根と後たぼと都合五つに分けて先づ中根を結び兩耳をつけ、七三を御顔に似合ふ様にとります、次に髷をつけ、殘つた毛を三つに分けて成るべく大きくいたします髷を小さくしますと若奥樣向きにもなります（明治町京城美粧院柴田信子）

第一高女出の 美しい美顔術師
東京で修業して來た 京城美粧院の二女性

耳かくし、オールバック、コスモス巻き、曰く何とか巻き、コテ遊毛の使ひ分けは言ふに及ばず、廂髪と顔とあれば髪先でチョンと斷髪の新しい婦人ぶり、どうやら島の縮髪とか、水も滴るとかいふやうな言葉も滅びるのではあるまいか島田髷を見ては『今の世にそんな髪……』と猫も杓子も **洋髪を** 選ぶ時世となつた。京城でも何々美粧院、何々美容館といふ看板を掲げた所謂新しい髪結さんが八軒も出來た。中でも明治町三越裏の京城美粧院主屋敷コト子（三七）さんは京城高女出で十年間粋な島田や丸髷に得意の腕を振るつて來たが柴田信子（二〇）さんと藤山靜子（二〇）さんを伴つて東上し御茶の水の美髪學校で修業を積んで歸城し若い信子さん靜子さんは和髪洋髪美顔術をコト子さんは和髪を **專門に** きみ子さん、さみ子さんの二人を助手として先般下旬から前記の場所で開業した設備は縮れ毛の矯直しに必要な電氣コテや髪洗ひに用ゐる湯沸しなど最新式のものを揃へてゐる。柴田信子さんは昨年の京城第一高女を卒業した娘盛りたつぷりの嬌艶な新人で、靜子さんの洋髪研究のモデルになりましたのが縁となつて、今では大の髪趣味を持つ様になりましたので職業婦人として **此の道** に生きたいと思つてゐます』と涼しい瞳に希望の光を躍らした。藤山靜子さんはコト子さんの師からの弟子さんで日本髪も中々の達者同院は開業早々ではあるが濃い氣分が溢れて氣持がいゝといふので中々歡迎されてゐる。

日やけ止めに 効力ある
優良クリーム

夏季はとなたも日焼けに惱む時季ですが此の日焼け止めに就て最近面白い研究を發表したものがあります、それは内外國製のクリーム三十餘種に就て紫外光線の吸收度をスペクトル寫眞で試驗したものですが、元來この紫外光線が皮膚に作用して日焼けが出來るのであるから皮膚に塗つたクリームが紫外光線を吸收すればそれで日ヤケを完全に防ぐ事が出來るのであります、この試驗の結果は内外製品中クラブ美身クリームが一番完全で吸收度が多く一番優良で確に紫外光線を吸收した事が明かに證據に現れて居ります、

寫眞（上）は京城美粧院の柴田信子さん（下）は同藤山しづ子さん

夏の日焼けを 何うして直す
秋の濃化粧は感心できぬ

夏が過ぎますと、山の生活や、海水浴で日焼したのが隨分苦になるものですが、家庭に引籠もつてゐても秋口には殊に日焼けが目立つて參ります、やはり紫外線の關係で顔や手の甲に日焼のあとをくつきりと見出すものです、普通の **日焼け** ならば冬にかけて自然に醒りますが少し早く癒そうと思へばマッサージをなさるとか食物の注意をお忘れにならなければ大變結構に思ひます、水、牛乳殊に果物は是非健康増進の上から言つても皮膚營養の上から言つても召し上つて頂きたいものです、秋口になりますと自然氣候も外出勝ちになりますが、此の際の日焼を無理に回復しない顔を殊更に日焼を助長する爲めに濃化粧をいたしますと

水白粉 などは殊に剝け易く中にも中年の方はお氣の毒な位に化粧くづれが目立ちます、自然の背景が強調された秋口にはくつきり化粧が浮き出て人目を引く焦點となるものですから相當見苦しくない化粧をたしなんでみたいと存じます（美粧倶樂部友近常子さんの話）

近作十句
岩本九畝

夏立や揮り切りて鬻き牛
晴天や浮藻著て伏す出水稲
初潮や向ふ岡に帆をまぎり
高粱は頭月風に穗を揃へ
夕映や雁合うてかゝる湖刈田
向日葵に快よき雨降る日かな
ともすれば吃る下僕や夾竹桃
明易く玉蜀黍ゝぐ習聞えけり
なんばきびもく手に白露の落
鶏頭の白きも交り庭の秋

東京の婦人流行界 視察中の田中女史
月末には歸城して 京城の美粧界を賑はす

婦人の流行界ほど興味深いものはない、結髪に、化粧に優しい變化を見せてゐる、明治町二丁目美粧倶樂部の女主人田中なほ子女史は東京並に京阪の婦人美粧界視察の爲め目下東上中で留守には技師の友近常子さんが婦め、しげさん、ひろさん達が入り代り立ち代るお客さんの御用を足らしてゐる、田中女史は月末までには歸城して、最近の新しい京阪の流行を發醉して京城の美粧界に活躍する筈である

流行の新髪
（上）美粧院の「かりかね巻」
（中）整容倶樂部のオールバック

童話
花の女神（三）
よしあ一

と云ひます、マリウシアはそれをきいて、びつくりしてしまいました。『まあ姉さんそんな無理なことをおつしやらないで下さい、雪の下にすみれなどがあるものですか』『何んだつてこの乞食娘が――なにか私がたのむとすぐお前は理窟をいふのね、はやくでかけるのだよ、もしすみれを探つて來なかつたらまた擲でなぐるよ。』ホレナはおどかすやうにいふのでした、お母さんはマリウシアの首をつかんで戸口から突き出してしまひました。マリウシアは悲しさうに啜りあげながら、仕方なしに、森の中へ中へと入つてゆきました。雪は深くつもつてをりました人間の足跡はどこにも見ることができません。マリウシアは、ひもじさと寒さにふるへながら、ながい間、山の中をうろついてをりました、そしてもう進めなくなつてしまつたころ遙くの方に、ちらちらと燃えてゐる一つの火を見つけたのであります。マリウシアは大へんよろこびました。元氣をとりなほして、その火の方へすゝんで行きますと、たつた山の頂へでました。するとそこに、大きなかゞり火が燃えてゐました。その火をかこんで十二の石があつて、その石には十二人の人が坐つてをります。そのうち三人は雪のやうに白い髯をもつてゐました。この十二人の人達は、十二ケ月の精なのです。大きな一月の精が、いちばん上座に坐つて手に一本の棒をもつてをりました。一月の精の頭は雪のやうに眞白であありました。この有様をみたマリウシアは、あまりの恐ろしさに、逃へ立つてしまいました。しばらくたちますとなんとなく、みんな若い人たちばかりのやうに思はれて、だんだん怖くなくなつてきました。それから十二ケ月の人達の近くによつて、から言つて聞いたのであります。『おぢさん。わたし寒くて困へてゐるの、どうぞ火に手を溫めさして頂戴。』大きな精はうなづきながら訊ねました。

京城明治町二丁目
東京 大阪 美粧倶樂部
京城支部
田中直
電話本局三七二七番

美顔術
美爪術
美粧術
殿米風結髪
日本髪
電氣應用シンジング
縮毛矯正
衣裳着附
◎婚禮衣裝準備もいたして居ります。
京城明治町二丁目（三越裏）
京城美粧院
院主 屋敷コト
技師 柴田信子
技師 藤山靜子
電話本局二六五二番

洋結髪、縮毛矯正
斷髪ウエブ、シンジング
拔毛裂毛止、美爪術
男女美顔術、去皺術
漂白美顔術、ニキビ、ソバカス取
御婚禮着付、化粧着付
其ノ他美粧一切
○御望みの方には夜間教授いたします。
○尚質疑に對し無料應答いたします。
（徒弟募集中）
京城府永樂町二丁目（西本願寺前）
文化美粧院
院主 原口朝子
（電話架設中）

美顔術
洋結髪
婚禮着附
御出掛化粧
京城本町ビルヂング内
整容倶樂部
平山梅子

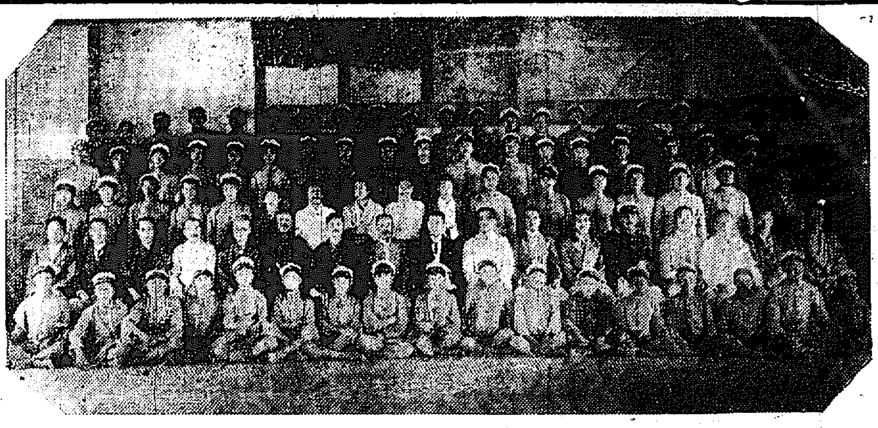

松汀里中學院 東郷海軍中將を院長に推戴した全南松汀里の私立中學院は今十五日午前九時より新校舍落成を兼ね盛大なる開院式を擧行する筈で新院長東郷中將は十三日午前九時三十二分松汀里着列車で着任した寫眞は同校在校生と職員である

有望事業には積極的投資す

東拓の貸付方針に就て

田淵東拓金融課長談

【大連】元東拓大連支店長で現東拓金融課長の田淵勳氏は今回大連支店に於て開催さるべき滿蒙各支店及天津、青島二支店の支店長會議に出席の爲來連中であるが氏は東拓今後の貸付方針に就て左の如く語つた今回の支店長會議は各支店間の連絡をより緊密にし事務方針の打合せ等であつて何等對外的に影響を及ぼす會議では無い、東拓の貸付方針に就ては別に新方針とては無い、世間では東拓は極度の緊縮方針を採るものゝ如く誤解されて居る樣だが一面整理に力を盡すと共に一面有望なる事業には飽る迄積極的に投資するものではない、東拓の整理と云ふのも別に不服はないのであるが東拓として殖産興業助成の使命に反しない程度に處分して居るので債務者と雖も別に不服はない筈である此大なる使命を果さんが爲に小なる損得を捨るのは當然である、要するに東拓の貸付方針が變更されたと云ふのではない、却つて財界回復と共に今後一層積極的に殷賑たる事業にのみ貸付ると云ふに過ぎない、因に氏は十四日…

滿鐵豫算會議了

【大連】滿鐵十五年度豫算會議は去月二十日より本社に於て開催中の所昨日を以て終了したが依然緊縮方針を堅持するもので總計二千四百萬圓程に切詰められ前年度に比し約一割の減少を見た模樣である

平壤貿易增進

【平壤】八月中の平壤の貿易は一般の市價が良好な爲め不景氣狀態に陷つて居るにも拘らず府內外ともに著しく增進して居る、對外貿易は輸出二十七萬六千二百十三圓輸入六十六萬六千九百九十九圓で七月に比し輸出に於て九萬七千六十七圓輸入に於て三十七萬九千六百十七圓の增加である輸入增加の重なるものは、原綿の三十八萬三千五百十五圓滿洲粟の十八萬四千七百十五圓で輸出の主なるものは砂糖二十三萬四千七百九十四圓を始め牛皮一萬七千九圓等である、對內地貿易は移出八千九百八十八…

瓦電府營問題に就て(六)

◇—釜山某有力者談

瓦斯貸紙が瓦電府營問題に就て其可否の論を掲載せられたる殆ど其全員は贊成の意見を發表したが香椎源太郎氏の談を見るに本問題の瓦電事業を買收し公營とする事は營業收支の上に於て不安なりと論じ且人口十萬の都市に於ける本事業の公營とするは內地に於ても其例なしと云々と

頗る悲觀的

にして公營不贊成說の理由としては極めて漠然なる說明であつた、然るに現釜山に於ける同事業の買收は決して營業的にも、社會的にも不安の點更になく寧ろ此の公營を遲延する事の如何に一般に悪影響を及ぼしつゝあるか大に憂慮に堪へざる次第である今般近山口氏に於ける三電氣會社を二千八百二十一萬五千圓を以て買收せし同瓦電氣局の案に付買收當時は中には躊躇の一般府民は此電氣事業…

公營に對し

最も慎重なる注意を拂ひつゝあつたが買收後一ヶ年即ち大正十三年度の決算を發表した其收支を見るに(單位圓)

	豫算額	決算額	增減
支出			
收入			

之に依つて收支に於ける一般を見るに事務所費、發電所費、變電所費、工場費を支拂し上更に公債利…

公營の有利

なるに得々たる一方買收當時の反對論者の論據は單なる杞憂であつたとの事である

一割の收入

の增加を示し漸次として停止する處を知らざる狀態を示して居り殊に富山市の如き年々一萬五千圓餘の純益を擧げつゝあるに至つた實例は人口八萬に足らざる都市に於て幾多ある事を見る故に吾人は釜山瓦電會社を買收して公營となし之を釜山府九萬の府民に其利益を共同に均ち加ふるに幾多の必要施設をなし以て大釜山建設に資する資料たらしめんとするものである。

私利の爲め

にのみ之を避けたい、終りに本問題に就ては府當局が三年間に亘つて詳細に調査したる其內容を一日も早く九萬府民に公表せられん事を希ふものである

日肥工場爭奪運動

咸南三郡團結して咸興に設置を期す

【咸興】日本窒素肥料工場設置問題に關する候補地たる新興、咸興、定平の三郡聯合期成同盟會は豫定の如く十三日正午から咸興公會堂に於て開催三郡各地の代表者、地元有力者、咸興府民の來會者一千七百、新聞記者及び咸興聯合會長（中略）、…

移入三十六萬五百四十四圓であつて前期に比し移出六千四百八十圓移入千一萬六千百五十九圓の增加を示して居る移出品の主なるものは衣類及附屬品の七千四百八十圓綿糸布同附屬品の千五百七十五圓等で移入品は綿糸生金巾、鐵ンーチング天笠布等である

決議

一、日本窒素肥料工場を咸興に設置せられんことを期す
一、西湖津築港並に城川江整理の速成を期す
一、此目的のため三郡聯合團結して以て所期の貫徹に努む

右決議す

大正十四年九月十三日

咸興定平新興三郡聯合期成同盟會

…の選任にかゝり咸興聯合會議長は直に委員後井上聯合會長は直に委員選定に入り咸興、新興、定平各郡長全部と新興、定平、咸興各有志各一名を實行委員に推選して細目の協議に入り具體的運動方法並に上京委員選定等を行つた。

決議

六時半閉會した。

清津水産製品

鰯肥料の全盛

【清津】八月中の清津港に於ける水産製品の檢査成績は合格個數八千二百十一斤價格一〇、七〇五圓同數九一五、五九〇價格一〇一、八三六圓で之を前年同期に比すると個數に於て三割一分の增加である。鰮粕八月は…

大田野球大會入場式

…其他各地の…萬六千六百五十四圓…六百八十四打二萬六百四十二…六月より八圓の騰貴…

種牡牛品評會

【平壤】平南道では種牡牛の改良を圖ると同時に優良牛を得る方法として各郡に種牡牛獎勵金を交附して優良種牡牛を飼養せしめる事になつて居るが現在その結果は頗る良好で各郡共種牡牛の飼育を奬勵して居るが今回その成績を見るため種牡牛の品評會を開催した

仁川鐵道運輸狀況

八月中仁川、樞要驛の運輸狀況を見るに乘車人員は十九萬一千六百十三人降車人員五萬二千三百八十八人で前年同期に比し乘降客共に減少したが貨物は二萬四千七百十一噸で前年同期に比し增加を見たる…人員は一萬一千百廿七噸を增加した

平北の中部を橫斷する中央道路の必要を痛感す

赤澤新義州憲兵分隊長談

【新義州】新義州憲兵分隊長赤澤少佐は管內狀況視察のため北鎭、楚山、碧潼、昌城、朔州等の管內各地を巡視し…の地方は初めての…

孟中里から

…は未だ道路なく一週間以上も交通杜絶したこともある…

軍事上から

見ても國境警備上一日も放任すべからざる問題であつて…

附近一帶は

沃野相連なり…

海上のホテル

關釜連絡船は

外國の客船に比して遜色なし

鐵道省技師 東敏三氏談

【釜山】來釜中の鐵道省技師東敏三氏は語る

關釜連絡船は連力本位の客船で外國の客船に比較して劣らぬと思ふ…テルといふ語もあるが…

太平の價値

…

勿論浴室の

…

平壤の都市計畫

十六年から手を染める…

松井平壤府尹語る

【平壤】先日來本府に出向して平壤都市計畫の問題について打合せを遂げる處があつた松井府尹は十二日歸任したがその經過に就て語る…平壤都市計畫に就ては本府で大體の計畫は出來上つて居る、その內大同江改修は國の事業であるから府としては具體的に手を染める譯ではない…是は仲々の大事業である、大正十五年迄は市區改正工事の繼續をして十六年から愈々此の都市計畫…

水組工事調査

…

慶北明年度新施設

原蠶種改善と海苔增收

【大邱】慶尙北道の明年度地方費豫算は目下編成中であるが新施設として…

南港修築懇請

【釜山】今回の大暴風雨と海嘯とに依り釜山港南港の蒙つた損害は甚大なものである殊に南濱沿岸の…

奧地住民食糧攻め

【咸興】八月上旬以來數次の豪雨に依り咸鏡南道奧地一帶の主作物である…

燕岐大田庭球戰

【大田】既報の通り燕岐對大田郡廳員の庭球試合は十三日午後一時から老童團コードに於て開催第一回戰は燕岐勝…

老童團

小島加藤三—○崔正煥金相潤	
川村三宅三—二金東星李鍾淚	
張間木島二—三崔允基韓國明	
土居宮本一—三金尚明金明玉	
小池 李二—三宋一善李成珠	
古川松澤○—三金尚明金明玉	
吉賀 趙一—三金尚明金明玉	
小島加藤一—三	
川村三宅一—三	

各地の運動界

老童團惜敗

【新義州】新義州高普軍對新義州普通學校…

燕岐軍 大田軍

中島、龜山一○	三加藤、松岡
小塚、田原二○	三吉原、西山
孫、龜山三○	三桐山、蒲生
小川、岩田一○	三植田、渡邊
孫、岩田一○	三太田、金
嬰庭、金二○	三金、德永
小川、朴二○	

地方集會

▲米穀乾燥調製打合【公州】忠南道廳では十日から招集し米穀乾燥調製に關し打合せ會を催した

▲燕岐郡庭球選手歡迎宴【大田】別項記載の通り燕岐郡對大田郡の庭球試合は十三日擧行されたが閉會後大田郡廳員は選手一同を料亭富士家に招待し親睦を兼ね歡迎宴を催した

▲今村知事夫人晩餐會【海州】今村知事夫人は十二日午後三時より其の官舍に各官廳の高等官夫人及民間內鮮有志者の夫人約四十名を招待し晩餐の饗應をした餘興として一山美形の舞及尺八…

▲懇話會例會【新義州】新義州の官民有力者が親睦の會同として組織されてゐる懇話會九月例會は十二日午後七時から三福で開催された出席者四十餘名で…

▲製氷場落成祝賀【統營】統營水產會社支店製氷場の開店祝賀會は十日正午より統營吉野町埋立地にて開催大池社長の開會の辭あり…散會した

▲統營懇話會例會【統營】統營懇話會九月例會は十日午後七時より…に於て…

地方人事

▲多田榮吉氏(平北道評議員) 出城中の處十二日歸新(新義州)

▲佐々木久松氏(東拓平壤支店長) 十二日來新滯在中(新義州)

▲鈴木朝鮮軍司令官 十三日夜新義州より來新(新義州)

▲岩井本府建築課長 十二日新義州着任(新義州)

▲穗積新義州稅關長 十二日來城

▲十三日國境方面へ(義州)

▲守備卅九旅團長 國境視察の爲出張の處十四日歸任(鎭南浦)

▲吉田陽官 十三日來新義州(新義州)

▲佐々木間島龍井尋常高等小學校長 今回城津より今井訓導來任(間島)

▲兼松與八氏(大連商業小學校長)は關東廳より在外研究員を命ぜられ六ヶ月間米國留學に決定した小學校長の歐米派遣は氏を以て嚆矢とする(大連)

▲坂谷希一郞氏(關東廳事務官)財政整理問題に關し上京の處十二日入港のばいかる丸で歸連(大連)

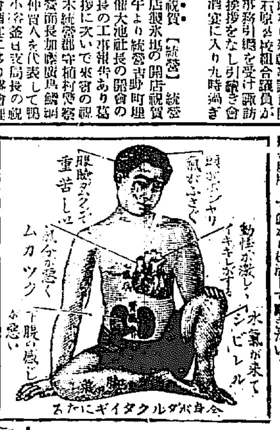

うつかりすると命を取られる

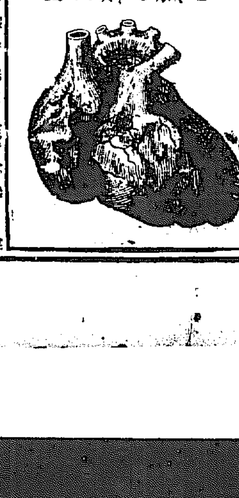

最も恐るべき命取りの

心臓病とじんぞう病

●殊に心臓脚氣に注意せよ
●息ぎれむくみしびれは危險
●重症に偉効ある最新內服藥

心臓が悪くなると腎臓やカツケにかゝり易く腎臓病になると心臓を悪くし、多くはカツケになる、カツケになると心臓を悪くして腎臓をいためる…斯くの如く心臓病と腎臓病とカツケとは最も密接なる連合關係を有して居る病氣であります。コレまでいろ〳〵の藥が現れましたが心臓病、腎臓病、カツケの連合關係を考へずにたゞ一方の藥だけであります…ヘルテーベンは心臓病、腎臓病、カツケの病源に對し最も迅速に連合作用を營み…

心臓病

本病は非常に多く先づ其症狀は一寸二階へ上つたり少し急ぎ歩行すると忽ち動悸が激しく呼吸が苦しくなる、是が心臓が悪い證據で、如此人は急に心臓麻痺や腦溢血を起し又は其儘死にする。如此心臓の悪い人は早速本劑を服用して根治せねばならぬ…

腎臓病

腎臓病は急性と慢性とあつて其の病狀は小便に蛋白が出る、顏が青く、脊中がだるくなる…此病氣は産前産後に最も多く是が爲に命を取らるゝ人は非常に多い…

脚氣

脚氣の病源は現在の醫學では未だ斷定出來ぬが…

藥價 一週間分金貳圓 二週間分金四圓 重症用三週間分金六圓 一ヶ月分用金八圓 …

大日本總發賣元 仁壽堂 柴崎大藥房

東京本店 東京市本郷區眞砂町九電車通北側

大阪支店 大阪市東區本町二丁目電車通

京城支店 京城府黄金町一丁目一八五

附屬診療所 本支店共附屬診療所の設けあり何人にも診察治療をなす故病者は來店あれ

各地代理店

京城本町 山岸天佑堂 町田回春堂

龍山元町 巴商會 林藥店

仁川本町 北島藥舖 石見屋藥店

平壤大和町 森田藥店 大黑南海堂

元山本町 石田濟世堂 藤田大藥房

○外各地大藥店にあり

戀の淀君

【第二十六回】

松林伯知演　野口紅涯畫

秀吉公はおきくを見てゐたが　秀「久々にて逢ふな、そちは予を見忘れたか」と申した、おきくは是を聞いて　きく「貴方でございました、わしは天神様には御縁がねえと云ふたが秀吉公の眼裝を見て天神様だと思つてゐる　秀「予は遠州濱名の松下嘉平次の許に居りし木下藤吉郎である」おきくはこれを聞いてびつくりして　きく「何んだと、お前さんは藤さんでございましたか」これを聞いて傍に控へて居る者が　〇「コレ〳〵藤さんとは何だ」と叱り附けると秀吉公が　秀「捨置け〳〵コレきく、さて〳〵其方は果報者だナ、予の妻になり居らば今日にては多くの人に敬まれ心のまゝに世を過ごす事にもなりしに、予を嫌うて暇を乞ひしは其方の不運である　きく「とんだ事を致しましたどうだね藤さん、わしは今の亭主八右衛門と別れるが元の通り夫婦になつて下さいまし　秀「左様な事を申すな、要求に應ぜずと申す事もある、然し一度び予が妻となりし其方なれば一生を過ごすに不自由なきやうその手當はいたし遣はす、其方一代五十石を取らせるぞ」イヤおきくも喜んだ、時に秀吉公が　秀「松下嘉平次は當時何處に居るか、定めし其方は存じ居らう　きく「ハイ松下様でございますか、あれは今川様が滅びて後御浪人なさいましてこの濱松の在方井伊谷に居りまして今では百姓になつて居ります」秀「オウ左様か、其方には最早用事も無い退れ」そこでおきくは濱松の城より戻る、是から井伊谷に居る松下嘉平次を招く事にした此井伊谷は徳川の領地ですから家康公の家來近藤源十郎が迎ひに參る、この井伊谷と申す處は井伊直政の出生地、今の井伊侯の祖先の生れた處……近藤源十郎がやうやく嘉平次の所を探ねて當た　近「自分は徳川の家臣にて近藤源十郎と申す者、嘉平次殿に御面會いたしたい」と申し入れると間もなくそれへ出て參つたは六十餘りになる老人　老「徳川殿の御家來近藤氏とやら、手前が松下嘉平次にござる、何御用あつてお越しなされたか」近「これは〳〵嘉平次殿にござるか、手前主人家康よりの申し付けに依つて罷り出でましてござる、その仔細は當主人は濱松に罷り在る、然る所秀吉公よりの御依頼にて、御身に會はねばならぬ用事あり、と仰せられし故、御身を濱松の城に御連れ參る儀、拙者態々これに出向いましたやうな次第、早々濱松にお出で下さるやう」と聞いた嘉平次は何んな用件で自分を濱松の城中に招くのであらうと思つたが　嘉「これは以ての外の仰せにござる、彼の秀吉は自分の召使で木下藤吉郎と申した者、未だ證文も其方にある、秀吉公は自分の召使の時に黄金六枚を持つて逐電いたしたる大罪人でござる、今運に乘じて天下を治め、關白に迄進みいたしては居るが、我が目から見ると昔ながらの若徒の藤吉郎にござる、不屆にも松下嘉平次は家來の許に呼出される程の不屆な事はいたさぬ、さあ、先方よりこれへ出向き黄金六枚を持參いたして詫事をいたすならば會つてやりませう、此方より會ひに參る事は出來ませぬ」と申しました近藤も是には呆れました　近「それはあなたが餘りに無法かと存じます、昔は昔、今は今、天下を治める殿下に背かれるは宜しくありますまい、強つて御同道下さらぬとあらば捕者御身を召捕つてもお連れ申すが如何にござる」嘉「かゝる無理の事にも違い處がある、

御料理 京菜の御用のお申し付けをお待ち致します、自信ある御料理の京菜は必ず皆様の御満足を願へる事と存じます

有効確實ニシテ實驗ヲ博セル
マラリア特効丸
販賣 各地藥店ニアリ
京城府龍山元町二ノ八八
本舖 Ⓗ 林藥房
電話龍山長三三二番

九月十五日

（舊暦七月二十九日）▲乙卯▲四緑南方ヘ水曜▲大安▲破▲壁宿

▼九紫▲九分通りまで漕付けた事も破れ易い日御用心艮と西と乙が吉
▼一白▲身分相應に進退するが無難　一時を勝んで大吉東と艮と南が吉
▼二黒▲何事もすら〳〵と捗どる　東と丙が吉
▼三碧▲概して運は強いが我慢が大切　乙と丙が吉
▼四緑▲心を緩く持つて進めば意に叶はば凶となる　乾と壬と丙が吉
▼五黄▲運んでも退いても常に外の大利を占める　乾と艮と壬が吉
▼六白▲運氣は強し午後は一層吉　西と巽と東が吉
▼七赤▲外から難題を持込まるゝ不和紛糾に注意せよ　西と巽と東が吉
▼八白▲悶する事みな叶ふ日迷ふてはならぬ　艮と坤と乾が吉
大いに進んで上首尾と坤と乾が吉

物理療法

歐米では近く物理療法科は獨立するさうですが、この物理療法は熟練なる技術を以てすれば驚くべき效果を現す病氣が澤山あります。神經衰弱や頭痛、不眠症、胃腸病や胃腸加答兒、食傷症、肥滿症等には最も能くきゝます又できかぬ皮膚病に惱んでゐる方には特にこの物理療法をお勸め致します。

何方でも代理部入口から御這入り下さい。施術時間は毎日午前九時から午後四時迄です

京城日報社代理部
電話光化門四〇〇番内廿四番

公州誌友會

本社公州誌友會の婦人五十七名は九日夜公州山倶樂部に會合誌友會を催したが道の衛生主事の家庭への相談及出張道立醫院副院長の衛生講話があつた（公州）

將棋新手合（五）

於東京市日本橋區蠣殻町三ノ十三 帝國木將棋所

香落 △六段 石井秀吉（東京）
▲四段 森原浮（東京）
（圖は前號指了迄の局面）

△持駒 石井氏 桂歩

▲持駒 森原氏 桂香歩

△三六桂（ル）▲五九銀引△四八歩▲五四歩△四九歩ナル▲六六角△五九と▲同銀△八四銀▲九三桂（ヲ）△七四歩▲四六馬△六四歩▲八一桂ナル（以下次號）

蒔田木七段講評

△（ル）三六桂打ち無理なりド手より端を攻めらるゝ模樣なれば隠に二六龍と引きて自重する處なり

▲（ヲ）九三桂打込は手筋なり

新譜賣出　レコード　朝鮮　ツバメ印

NITTO RECORD TRADE MARK

男唱 羽調初數大葉 二數大葉（一枚）
同 界面三數大葉（一枚）
女唱 界樂（一枚）
春眠曲（二枚）
詩調（一枚）
沈清傳 심청이 떠나갈제 망망한창해에（一枚）
春香傳 그림가（一枚）
春香傳 리별가（二枚）
春香傳 죽장집고（一枚）
短歌 東風歌 동풍가（一枚）
春香傳 쑥자바이 후타령（一枚）
정주푸리（一枚）
秋心歌（一枚）
배따라기（一枚）
흥타령 난봉가 개타령（一枚）
념불 祭變가（一枚）
산념불 타령（一枚）
유산가 제비가（一枚）（一枚）
경산타령 노래가락（一枚）
경복궁타령 잔소리（一枚）
平調會像 步虛子（一枚）
吹打（一枚）
濟際曲（一枚）
舞踏曲
佛樂（一枚）
念佛 令佛（一枚）
打令 청춘가 이팔청춘 세상풍진（一枚）

唱 河圭一　大笒 崔學鳳　長鼓 金昌根　稽琴 金化汝
唱 玄梅紅　大笒 崔學鳳　長鼓 金昌根　稽琴 金化汝　短簫 揚又石
唱 玄梅紅　短簫 揚又石　大笒 崔學鳳　稽琴 金化汝　長鼓 金昌根
唱 朴月庭　長鼓 韓成俊
唱 金昌龍　長鼓 韓成俊
唱 朴月庭　長鼓 韓成俊
朴月庭
唱 朴月庭　長鼓 韓成俊
唱 金昌龍　長鼓 韓成俊
朴月庭
唱 揚又石 表蓮月
合唱 揚又石 表蓮月　長鼓 韓成俊
揚又石
合唱 朴月庭 表蓮月
合唱 朴月庭 表蓮月
朴月庭
唱 表蓮月　長鼓 韓成俊
大笒 崔學鳳　稽琴 金化汝　長鼓 金昌根　嗩吶 李應龍
短簫 揚又石　大笒 崔學鳳　稽琴 金化汝　揚琴 鄭蔵庭
短簫 揚又石　揚琴 鄭蔵庭

各地著音器店
スマ居テ取下ニ店器樂

右名妓ノ實演大會ヲ致シマス
實演大會（入場無料）
時日 九月十五日 午後六時
場所 京城日報社 來青閣
入場券 各蓄音器樂器店ニテ御求ヲ願マス

京城日報社後援當十五日封切公開
京城日報讀者デー

◀名篇名畫名作名優揃の特別大興行▶

マキノプロダクシヨン第二回作品
牧野省三氏總監督・井上金太郎監督・中根龍太郎・マキノ輝子・泉春子・藤川三之祐共演
◇面白いとこ限りなし◇抱腹絶倒お臍が宿がえ◇
丸山惣次郎伴奏指揮　大脱線大喜活劇　五月信夫説明

或る日の仇討
全七巻

大東亞甲陽革新第一回作品・賀古殘夢監督
文學博士 井上哲二郎先生原作・檜山美登脚色
西南異聞
荒木忍・石川秀道・中川芳江・上村節子共演

孝女白菊
全五巻
富士旭光解説

マキノキネマ一大傑作品・金森萬象監督
高木新平・荒木忍・内村信夫・關操・牧實・森静子・松葉文子熱演
譚々喜多呂九平氏原作 決死冒險活劇

鬪爭
六巻
山村兵衛解説

中央館

入場料 階上大人七十錢 階下大人五十錢 軍人學生小人二十錢 小供半額十錢

京城日報御持參の方に限り優待券 上階下階 一均一 十五錢

ニンザリオ 脚氣

ビタミンBの始祖 鈴木博士發見 特許専賣
各地有名藥舗にあり
東京室町 三共株式會社
御書明説細詳 呈進第次越申

せきずい

同病にて手足引ツリ腰足不自由背筋痛みシビレ等に効能正しき良藥あり一錢切手封入申込次第詳報す
兵庫縣明石市三番町 元木本家

品質舶來品以上の
クラブ歯磨

歯の爲に一番よい
クラブ煉歯磨
歐米の製品に優る理想的の煉歯磨

朝と食後にクラブ歯磨を御用るになれば歯を強く美しくすることが出來ます……

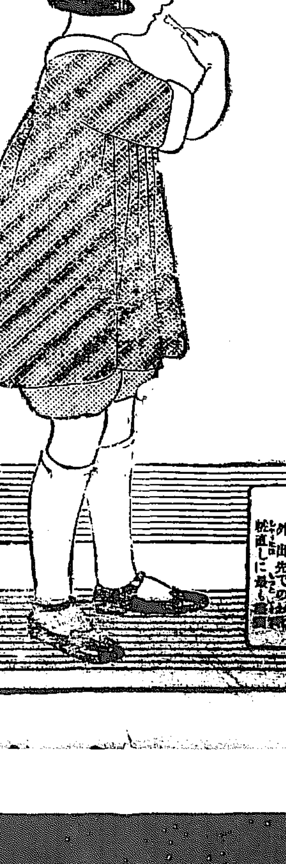

美術容器付 クラブ白粉錠 携帯に便利にして外出先でのお化粧直しに最も適當
高尚で美しい 日本で出來た最高級に優る純良白粉 クラブ白粉
消化器用 クラブ水白粉 高尚なる香料と調和し自然の美を顯はす效あり

時界のにほひ

朝鮮の景氣 豐年に米價高

鮮市に人りては足きを知らず、よつて少しく遠い所からかいで見たら如何。といふ都市にあらず米市のことではあるが。◇期限米分は米價を下げる。しかし米價そのものは高い所に居る。◯日無難なら此米下がらざるを得ぬ道理である。ところで天邪鬼といはれるかも知れぬがわれ等は別の見解を立てる。それは現に相場の居所が高いことから出發するのである。まづ聞きたまへ。◇現に居所は高い。之れを下げるのは豐作氣分といふ奴だが併しものねだんはその物の事情だけで下るものではない。少し下げるかも知らぬが騰貴は決してしない。騰貴するはその物の事情ばかりでなくアレもコレも總ていといったのが重なり合なくてはならぬ。◇けふ此頃の株はといふと昨年よりは高い。一般商品界はといふと不景氣で騰貴は少いがその少い騰貴に關する部分だけは心がズンと喪つて居る。その證據には物價がチツとも下がらぬではないか。その間にありて米のみがひとり豐作自越しだけで下がる譯がない。◇豐作だワ、米價高だワと來た日には朝鮮の景氣は一たい之からどうなるのだ。それよ黄金の洪とは古過ぎる形容辭であらうぞ

後れ馳せながら 輸出振興諸策 商工省豫算と大藏省の好意

【東京電報】大藏省が豫算の方針を決定し目下實行豫算の編成中なるが其一方策たる輸出貿易の獎勵に關しては
一、輸出品目中最も有望なる綿絲物の輸出を促進すると同時に絹織物及び生糸加工品類の工業を盛ならしめ之れが輸出を普勵すること
を主張してゐるもの〻如くである。が更に商工省は商工省輸出の增進の勸誘方針に含まれてゐる左記諸方策を實行に移し海外貿易の發達を企圖する事を目論んでゐる
一、貿易獎勵に關する經費三百七十萬圓、內譯（イ）海外市場狀況報告費金十九萬四千圓（ロ）輸出品包裝改善研究費四萬圓（ハ）外國見本調査費十二萬三千圓（ニ）日本商品館設置費百三十一萬八千圓（ホ）外國百貨店利用に關する經費六十六萬五千圓（ヘ）旅客誘致補助費六十九萬七千圓
一、輸入工業能率に關する經費百九十五萬七千圓其他である
程度の減額は免れないとまでいはれて居る

更に收縮 鮮銀券回收順調

頃日來漸減されてゐた鮮銀券は十四日更に發行高七千四百二十七萬圓、正貨準備二千六百一萬圓と收縮されたがこれは九月半ばになるも未だ資金の需要起らず金融愈々緩慢となつた事を如實に物語るもので鮮銀當局の觀測では此の邊が底と見てゐる或は更に七萬圓程度まで收縮されるかも知れない

東拓減資 かといふ說

【東京電報】政府は特殊會社整理をなす方針で先づ東拓に對し之が實行を飾してゐる、而して該會社は朝鮮に滿鮮の經營のために設けられた特殊會社である關係上、滿蒙方面や植民地關係會社等との關に面白ならぬ事をたてられ事業に於てもその投資は非常に失敗をしたものもあり又議會に於ても屢々問題をひき起したのである。同會社では目下整理案を作成中であるが從來は可成り投資上失敗をなし世の非難を受けたが滿洲朝鮮で買入れた耕地六萬町歩山林二萬町歩は今日では非常に高價なものとなつてゐるから減資や資産整理となつてゐない譯であるけれども成

撫順頁岩工業 滿鐵も二の足

【東京電報】滿鐵の燃料政策より撫順炭坑の油頁岩工業の經營に就ては滿鐵側が一層乘り氣になつてゐる撫順工業にて大いに之れを希望してゐるが如く傳へられてゐるが該經營では假りに豫定計畫通り資金六十三萬圓にて事業を起し一日三千噸の頁岩より三十噸の重油と揮發油若干を製造するとしても一年には五千六百萬圓位の損失を見ることになるので如何に國家的事業とはいへ營利會社として損失の明かなる事業を開始することは不可能の事であるとし
一、資金六百萬圓を無利子にて政府より借り受くること
二、生產品全部を實費にて政府に納入すること
を條件としてならば事業を開始しても差支ない意向だと而して本月末には安廣社長が豫算打合せの爲め上京することになつてゐるので其際政府當局と折衝を開始するらしいがいづれにせよ本年度より着手を困難であると

護謨輸入會社 實現は至難

【大阪電報】在シンガポール中島鮮將商事社長の資本金二百萬圓拂込五十萬圓の國際護謨輸入會社は三井、三菱、鈴木、千田商會の三四輸入商に拒絶、朝鮮、正金の三銀行が融資團體から加入し不統制現制度に依り産地で一分五厘以內の口錢で買付けこれを內地ゴム製造家に賣り統一的輸送を以てゴム製造業者の損失を防ぐといふ目的であるが實際上より見ると銀行の融資があつても資本があまり少く又相場高低常なきゴムを買付けて販賣するは容易ならず又會社の口錢以外に輸入商の口錢もかゝるなど實現は容易であるまいといふ

京穀問題で 幹部辭任 辭意は堅い

京城穀物商組合理事長今村副組長は今回幹部組長の手辭に辭表を

早くも後任評 齋藤說有力

石井今村兩氏辭表提出の結果京穀正副組合長の後任として早くも同業者間に傳へられてゐるものは天日、齋藤、執行、杉山（常務）の諸氏であるが天日氏は目下不在中であるが前任辭退の當時より京穀組合長に就任せずと云つてゐる所より察すれば今回は就任する模樣なく目下齋藤之太郎氏說最も有力である

商大合併登記 十五日付にて

朝鮮商業銀行及び在平壤大三銀行合同問題は去月十一日の總會にて決議せられ異議申立期間一ケ月の經過を待つて居たがそれも滿了したので愈々十五日合併登記をなす事となつた

朝鮮郵船でも 鮮炭を使用 年五萬噸位

朝鮮に於ける官營工場の鮮內產燃料使用は各官廳でも續々この方針にて進むと云ふ狀態であるが朝鮮郵船にありても愈々鮮炭使用の爲めボイラーの裝置を取換へ將來は出來得る限り鮮內炭第一主義に決したが又朝鮮郵船にありても從來と雖も年使用十萬噸中二萬噸見當の鮮炭を試驗的に使用し今日に至つて居たが大修完分鮮內炭で間に合ふといふ見當がついたので今後は少くとも年額五萬噸見當の使用までには漕ぎつける意嚮であるといふ

手形交換週報（單位千圓 ▲は減）

	枚數	金額
小切手	一七、三九九	四、四一〇
爲替手形	五四六	六二九
約束手形	七九九	四二八
政府預金小切手	一、〇三九	六九三
郵便爲替證	三、四八〇	七〇八
公債々券		
同利札	二八	一
雜證票	四二一	七七五
合計	一三、七一三	七、六四六
前週比較	四、五一三	▲二一四

株式 愛想つきて 閑散無氣力

今朝は大阪のヂリ安歩調を入れて依然人氣引立たず小口の賣物に大阪物は五六十錢方下げた地株は京取を筆頭に總じて手堅く區々の高値を示した大體週日に亘る不氣乘凡調に賣買共全く愛想を盡かし居れる有樣で相變らず閑散無氣力の場面であつた（前場）

手も足も出ぬ

大阪の納會が濟んだらとの期待に反し引續き不透明の商情を呈して居るので人氣は益々萎縮せんとする狀態である殊に期株の如き京取の外は殆んど問題にならぬ有樣であるが右は一、有力なる仕入なきと過ぐ取組が大きくなつても愈々となれば大阪で仕事とする爲めに一層人氣を離散せしむる傾向あること一、株中に妙味あるものなきと市場は押目きまり切つた地場的商內の小鏡台で新規の思惑は勿論投資の商內の行はれなこと等で殊に市場としては一にも二にも大阪市況を當てにして居る爲めに昨今の大阪市況を眺めては全く手も足も出ない有樣である

京取波瀾含み

京取は此場硬軟共動搖待見送りの姿で一時氣を見せた軟派の策動も立消への姿となり仕手も昨今しびれを切らして家たらしく今朝あたりはチラホラ手詰めも見受けられた併し斯く不氣乘閑散の續くことは京取としての弱材料で買物がなければ自然軟調は免がれない譯であるが今朝邇常の日常でがあるのと財界立直りを見越しての理想買があるので容易に下げない殊に京

取の二十圓臺には相當買物があると唱へられて居るので敢て大事をも執つて居るが何分値頃が安く更もすれば上向かんとの氣勢があるから今は閑散だが愈々大阪が動ふで來たら相當の値動きは免かれざるべく波瀾を含んで居る

後場チリ安

後場依然氣乘らず大阪のヂリ安を入れ大阪物は小安く安取も七圓三十錢と落し京取は手堅く保合つたが依然たる閑散の持續で人氣不引立の商情であつた（後場）

現物商內

▲今朝は朝鮮土地株二十三圓で十枚の現物商內があり吉見仲買店から當日取引に付け出した

雜株氣配

▲大阪物に連れ幾分輕調、鐘新百廿五圓八十錢、仁取九十五圓、朝新卅二圓卅錢、朝鮮三十八圓、同三新七圓五十錢、金剛卅四圓二十錢、京取新十六圓三十錢、殖銀新十二圓八十錢瑞の唱へ

京取株式（十四日）

前場（軟調）▲京取十錢高▲鐘新六十錢安▲大新五十錢安▲仁新保合▲安取二十錢安
手口 ▲前場▲京取、洪柱、大林ウリ、新田、成清カイ七十枚▲鐘新、吉見、新田、成清、ウリ、新田、吉井、洪柱カイ七十枚▲大新、吉見、成清ウリ、洪柱、南、新田カイ二百六十枚▲仁新、新田ウリ、南カイ六十枚▲安取南バイカイ二十枚
歩み ▲前場▲大新（寄ナシ）八二六〇 五〇 四〇 三〇 三〇（大引）▲鐘新一二六五〇（寄）六〇〇 五九〇 九〇（大引）▲京取（寄ナシ）二一六〇 八〇 八〇（大引）
後場（鈍調）▲取保合大新十錢安▲安取四十錢安
歩み ▲後場▲大新八二四〇 二一〇 一〇 二〇〇 一九〇 二一〇 二一〇（大引）

大阪短期歩み

前場▲大新八二四〇（寄）六〇 六〇 五〇 五〇 三〇（大引）▲鐘新一二六三〇（寄）六〇〇 五八〇（大引）▲後場▲大新八二一〇（寄）一〇 一〇（大引）▲鐘新一二五四〇（寄）五〇 三〇（大引）

長期 短期 [illegible]

出來高

	長期	短期	實引
累計	[illegible]	[illegible]	[illegible]

賣買と日步

[illegible]

短期建玉數 二圓八〇錢

各地市況

[illegible]

東京短期

[illegible]

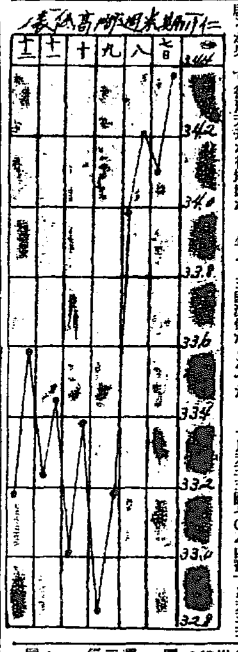

期米 底？天井？

過般の安値から約八十丁方跳返し下げ一巡と云ふ光景であるが其原因すべきは地場主力筋の買徂ひに依る事は素より從來豐作說歟に邪魔はれた人氣が昨今の不鮮明な天候に秋日和の續きを懸念して買嗣ぐに傾いてきた結果である尤も飛びついて買進む丈けの材料もないが然し秋日和の如何は暴風雨よりも作柄に及ぼす影響が深甚であるから其れの如何に新米の出廻りにも大なる遲延を來す恐れがあり又彼岸も期近に迫つて居たし今後の天候に付ては一層氣を採まれた居るが果して彼岸天井か彼岸底か

大根時の大根

本年は正米が異例の高値を維持して來た爲め農家は一般に持米を貫き新米の取入れを急いで居るし各地穀商に於る古米の貯存も著しき枯渇を告げ新米の出廻りを期待されて居ると云ふ狀態であるから出荷の米は當用口や農家の早食ひに消化されて在米の潤澤は到底望めないと云ふのが強氣側の觀測である昨年も出來秋には一般に相場を見手が終つた程であるから本年は二ケ年續きの凶作況とかして新米の早食ひは免れなからうが古米カスレの爲めに異例の高値を維持して居るのであるから假には在米の出は作物さへとしても作物さへ豐作と決まれば農家は爭ふて賣出し來るものと見ねばならぬ然し金詰りの甚しい産物の商人が其れを旨くコナシ得るかが疑問で當用口の需要位は多寡が知れたもので早食のみを當にして矢鱈に此新米時の米を買ひたかるのはどうであらうか

仁取「よりり」

相場が安くなる時分は北所からも彼所からも豐年萬作を稱へ一千六百萬石の收穫は請合だといはれた朝鮮の作柄が少し直り足に向くと多くて一千五百萬石やそこらすると一千四百萬石內外かも知れない▲などいふ人氣に變つて來るのだから人氣の轉換の激しいにも驚くの外ない▲しかし前景氣であまりほめ過ぎた年柄には必ずや後で拂入不足とか何とか賣方の強測を裏切る事が多いから共所は賣方も含み込んで乘出す必要があらう▲過日南鮮の或農場から來た主任の談に依ると丈けはよくのびて居るも稈張りの惡い事と來たら近年に例がなく殊に過般の台風は丁度晚稻の開花期として被害は相當に豪つて居るので先づ昨年より三割減位だとあつた

在米愈殘り薄

仁川在米は前週に比し合格米三千一百三十叺減少地廻米千八十七叺の增加にて差引二千二百四十三叺の減少であるが去十二日現在の合格在庫高は左の通りである
合格米一五、九八五叺▲地廻米四、七八〇叺▲白米三斗入一〇八八叺▲同四斗入七三九叺▲〇一一一五俵▲大豆一、四八六叺▲麥四、七五七叺▲粟一、六四五叺▲外米（臺灣米を含む）一六六八九袋

正米 眼先强合持

京城正米は眼先の賣物薄に手持筋は總て展強く地廻り上物は三九圓見當の高唱へなるも引續き弗々出廻りあつて當用地損し物には事缺かず何れも高値見送りと云ふ風情にて取引相場としては丸キ三等上三八圓七〇臨である
仁川 丸キ角チ三等三九圓五〇四等三九圓二〇一等白米四五圓二〇銀神力十二錢在米稱十一錢八一圓見當にて日曜前日と變らず取引も閑散である

鮮內延べ

釜山 前場雨天 現物改良神四〇圓八〇神力三八圓三〇圓▲一番十月中三九圓一〇十月末三九圓▲二番十月末三五圓七〇▲四番十月末三九圓七〇▲三番十月末三五
群山 前場曇天 [illegible]
大邱 前場雨天 現物改良 [illegible]

仁川期米（十四日）

前場（天候模擬し）天候離れの氣味に三十三圓六十四錢と引高く始め戻り待ちの賣物に少緩みた

[illegible]

各店の俵合せ

[illegible]

各地期米

[illegible]

大阪短期 大阪長期

[illegible]

商況

秋蠶繭相場

朝鮮總督府殖產局入荷左の如し▲黃海道平山郡南川十二日發▲九月十日白繭交雜種、生繭十貫匁に付き最高百十八圓最低六十五圓、取引數量百十一貫 [illegible]

西瓜出廻終る 南大門市場商況

桃（上海物）ブドウ（甜來）西瓜（鮮內產）りんご（鋭印）はいづれも時季過ぎと共に出廻りなく市況は品切れとなつたが本年は大體に出廻りよく値頃も昨年に比して一割乃至二割方高く鋭印リンゴの如きは賞州產三貫入り一箱三圓二十錢と好い値段を示してゐた

大豆

期正米の戻り足に氣崩れとなり二三十錢高の龍山三等二圓四〇見當の唱へなるも買人は氣乘り薄にて閑散である

青果（南大門市場十四日）

▲大百本二圓七〇より三圓▲ナス同三〇より五〇▲キウリ同一圓上り二圓五〇▲人參十貫三圓より五圓

鮮魚（京城魚市場十四日）

▲一貫に付圓▲タイ五〇▲小ダイ六〇▲車エビ一五〇▲サバ一五▲サワラ二八▲油サワラ四〇▲アヂ一〇▲コノシロ▲アナゴ四〇▲ヒメ一〇▲タコ二五▲スズキ二八▲ハモ四〇▲アワビ五〇▲サヨリ五〇▲マス

仁川穀物出入（十三日分）

著 玄米	（叺）	一、九〇四
籾	（俵）	一、〇〇七
小麥	（叺）	一、一二〇
大豆	（叺）	二、〇〇〇
ミードン米	（袋）	三、五〇〇
南浦石拔米	（叺）	一、三九四
移出 玄米	（叺）	三、四九二
白米	（叺）	五、四二〇
同二斗入	（袋）	二、五〇〇
小麥	（叺）	二、四〇〇
大豆	（叺）	四、四三七

海外經濟電報

紐育銀塊 三三片四分の一
倫敦銀塊 七一仙八分の七
大阪棉花 一圓二十錢高
ミツドリング（現物）九〇圓（先物）九〇圓
米國棉花 五十錢高
紐育砂 四弗八四仙四分の三
ヘチール株 一二三弗二分の一
アナゴンダ株 四五弗八分の一

鮮銀帳尻 日銀帳尻

[illegible]

內地コール

[illegible]

對外爲替（鮮銀建值）

紐育 一四八片八分の一
倫敦 [illegible]

大阪三品

[illegible]

京城手形交換高（十四日）

[illegible]

落穂を拾ふ

▲京穀延べ不振の證を引いて正副組合長とも辭表を投げ出した▲石井氏三郎必ずしも其器にあらず今村伸三郎更に勇むとも見えぬ▲京穀商戻りに成入の眼める、三郎が二人ならぶてイヘ（伊氏）持て來ず家賃高井に今ぞ引越しまた▲寒町よりとて誰入知らず、三郎が二人ならぶてロクロ首ならみに延ばす明治町かな

京城公債及勸業債券賣買 諸株現物市場仲買人
黃金町二丁目一九九番地
市川株式店
電話長三〇一九 二六五四 振替京城四二二九番

農商務省並ニ各府縣道郡農會推獎品
御推獎品
トバタ石油發動機（東京特許）
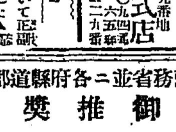
貳馬力、四馬力 十馬力
代理店 合資會社 弘中商會 釜山榮町二丁目 電話長一九〇三

古賀病院
肺尖加答兒 肋膜 腹膜 結核專門
九州線田代トス驛前

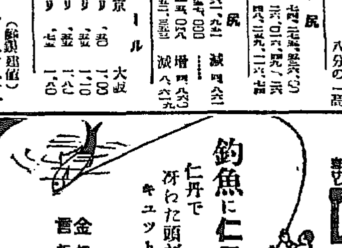

發賣元 貴生堂藥品店 京城本町二丁目

てんかん
小供のヒキツケ
富吉藥作

脊髓病

誠實 藥 勉強